

立地基本協定調印式

広報

もみや

No.21

2008年
平成20年9月1日発行

ソニーエナジー・デバイス株式会社

本宮市



平成20年9月号の主な内容

- 市政懇談会の報告
- ソニーエナジー・デバイス(株)と工場立地基本協定締結
- ふるさと納税制度のお知らせ
- 浄化槽維持管理費補助金制度のお知らせ

8月5日に福島市で本宮市とソニーエナジー・デバイス(株)は工場立地に関する基本協定を締結しました。
(写真は左から、佐藤雄平県知事、ソニー(株)杉山正義業務執行役員、ソニーエナジー・デバイス(株)山口哲男社長、佐藤嘉重市長) ※6ページに記事を掲載しました。

ソニーエナジー・デバイス(株) 取締役社長
山口哲男

290人が参加 皆さんの声をお聞きしました!!

市内13カ所で市政懇談会を開催

6月2日から7月24日にかけて、市内13ヶ所の会場で市政懇談会を開催しました。市政懇談会に参加されたのは、全会場で290名。昨年の参加者307名を下回ったものの、各会場の平均人数はほぼ昨年並みの22.8人（昨年は23.6人）の参加者となりました。また、参加された皆さんからは153件の意見・要望などがありました。

今回、市からは、市の最重要課題であった工業団地の借金約113億円の返済のため、県から30億円を0.55パーセントという低利の融資を受けたこと。そして、その融資を受けたことにより金融機関と協議し、平成32年度までに工業団地の借金を返済する見通しが立ったことについての内容説明を行いました。また、3つの基金（子ども基金、農業振興基金、商工振興基金）を活用する支援事業や、本宮小・岩根小の増改築事業、白沢総合支所建設事業、農産物の販路拡大事業などハード・ソフトの事務事業について説明を行いました。懇談会では、財政、農業、土木、福祉、教育問題など貴重なご意見・ご要望を沢山いただきました。これらは、今後の市政運営に活かすとともに、安全面などから至急対応を検討させていただくものもありました。今回は、紙面の都合上、各分野ごとの主な質問を掲載しました。



▲岩根農構センターの懇談会の様子

財政問題について

質問…工業団地の借金を本
当に返せるのか。

回答…合併協議の中で問題
となったのは工業団地の
借入金返済。財政健全
化計画は、工業団地の借
入金をどのように返して
いくかというところで策定
した。工業団地の借
入金の変動金利であった
ため償還額が確定しな
かった。金融機関も情勢
の変化により長期間の貸
し付けが難しくなり、平
成32年までに返済するよ
う要請があった。

一方、工業団地開発は、
県も関わりがあることか
ら30億円を0.55%と
いう低利で融資を受け支
援していただくことがで
きた。この30億円は銀行
の返済のあと10年かけて
返すこととなり、工業団
地の借入金の返済の目的
が分かった。その前提とな
るのは財政健全化計画で
あり、金融機関にも理解
いただいた。市としては
これを守っていく。

質問…借入金の返済につい

て、12年間で約200億
円を返済するということ
は、毎年20億円近く返済
することになるが、その
財源は。

回答…市の借金を工業団地
の借金と、それ以外のも
のに大きく2つに分けて
考えていただきたい。
工業団地以外の借入金に
ついては、これまで同様、
皆さんの税金等を財源に
しながら予定どおり償還
していく。

工業団地の借入金の残
高は元金で約113億円。
県から30億円借り入れし、
残り83億円を平成32年度
まで返済するという計画。
83億円を13年で返済する
と、1年あたり平均約6
億5千万円となる。財源
については、工業団地の
売却代金、賃貸料。そし
て工業団地から見込まれ
る税収の中から償還をす
る。なお、皆さんの税金
の一部からも償還に充て
るということで償還計画
を立てた。

質問…合併して交付税が何
年かは同じ率でくるが、
それがなくなった時に何

億円ぐらい足りなくなる
心配だ。

回答…交付税は合併から10
年間は、合併しなかった
ものとして計算するので、
ある程度高い水準でくる。
その後5年かけて圧縮
される。その金額は約4
億円。ポイントは市の借
金で一般会計の借金がそ
の時には下がる。これは
旧本宮町時代に大きな事
業をしなかったことによ
る。現在、一般会計で年
間に15億円ほど返済して
いるが、その時点では10
億円を割る計算。10年先
までの税収は読めない部
分があるが、財政調整基
金を確保し対応する。本
宮の場合は70億円の財政
規模であり、国の指針で
は5億円から6億円あれ
ば不測の事態に対応でき
ることとなっている。

質問…総合支所を建設する
予算があるなら借金返済
に充てるのが普通ではな
いか。

回答…合併協議の中で新市
の姿について協議を進め
てきた。借金については
返済する見通しが分った。



▲財政問題などを説明する佐藤市長

そういう中で旧白沢村からの念願であった新しい庁舎をつくりたいという意向をくみ入れて取り組んできた。財政健全化の中でも庁舎建設をするこ

とで取り上げたものなのでご理解を。

質問…財政健全化計画では、市税について若干緩やかに増加すると見込んでいるが大丈夫か。

道路・河川の整備

質問…駅前から公民館まで

の道路にポールが立って、大型車などすれ違のが大変。何のためにやったのか。

回答…歩道を確保したということ。車の運転手からすると狭いと感じるが歩行者と自転車の方のためには今回は整備した。今までは自転車歩道をみだして走ったり危険だった。同じ幅の中でどちらを優先させるかということ、交通弱者といわれる歩行者の安全確保を優先した。本来であれば家屋補償しながら拡幅していくのが良いが、緊急措置として整備したのでご理解を。



▲改良された駅前から公民館へ向かう通り

質問…白沢地区の県道二本

松・三春線、下見沢から山ノ内間が狭い。測量はされたようだが、今後の状況は。

回答…県道二本松・三春線は700メートルの未改良区間がある。この区間は、平成18年度に測量し幅杭を打設した。合併後も県に改良を要望しているが、いつ整備するのか正式な回答はない。今後もしも早急に整備するよう要望していく。

質問…ドリームラインの整備については、通学路になっっているので早期に整備を。

回答…ドリームラインの整備については、用地取得、家屋の移転などもあり、目に見えた整備が出来ない状況にあった。平成20年から21年度で、ある程度用地が確保されるため、今後は早期整備に向けて努力したい。

質問…本宮駅前東口広場の整備事業とはどのような内容か。

回答…平成19年度から国土交通省のまちづくり交付

金事業で取り組んでいる。駅前広場を整備し朝夕のラッシュを解消したい。23年度に完成する予定。

質問…大縄掘街道踏切の所は、どこまで広がるのか。



▲整備予定の大縄掘街道踏切

回答…佐藤パン屋さんから丸大ハムの工場までの計画。佐藤パン屋さん側に道路を広げ、狭く危険な踏み切りは歩行者の通路を付ける。

質問…農業従事者は高齢であるが、市道の脇を耕作している場合は年に3回ぐらい土手の草刈りをしている。高齢者がやらなくなったらどうするか。

回答…市道は800キロを越える延長がある。市で管理するのは現実的に難しい。地元の方にお願いであればと考えている。

質問…高木地区の県道二本松・金屋線の拡幅の計画は。

回答…平成20年度で用地取得完了予定。平成21年度で工事の予定なのでもう少し待つていただきたい。

農業の振興について

質問…6月補正予算の中で500万円ほど観光振興の予算が付いた。市長は郷土料理の発掘に意欲を示されたがその内容と進捗状況は。

回答…国の外郭団体から合併した自治体に対し、地域活性化を目的とした事業として10割の補助がついた。外から誘客できる仕掛けの中で、農家が元気になるためには何がいかと議論した中から、自給自足パーティーを計画した。基本的には家庭の料理を全面に出してもらう。また、ひとつのものをやるのではなく、講演会・展示会など盛り上げながらいろいろなものをやつていきたい。これから実行委員会をつくって進めるので、皆さんからいろいろご意見をいただきたい。

質問…農業の作り手の高齢化と耕作地が荒れている状況がある。耕作地を作りたい人に仲介するとい

うことも考えては。また、高齢者と若い人たちに情報交換がないので、どのような農作業をすればよいか、お互い何らかの形で話をしないと農業は衰退の一步だと思う。

回答…遊休桑園、耕作放棄地など残念ながら大変な面積がある。結論はすぐには出ないが、基本的に農家が元気になるなければならぬ。農協とタイアップしながら市として東京での農産物販売に取り組んでいる。また、学校給食センターで5,000人分の給食を毎日つくる、これを地元の食材でまかなえないかということをやっている。農協の直売所・白沢の直売所・大玉の直売所、あと本宮の金曜夕市などをお願いしながら、3年後には地元野菜の使用率を70パーセントくらいにしたい。米は全部地元の米を使っている。白沢地区の自校式給食では2学期から本宮給食センターで炊飯することになった。できるだけ多くの野菜を地元の農家にお世話になりたい。また、首都圏にも積極的に

販売していく。こういうところが当面PRできることと考える。すぐには解決できないが、皆さんの知恵をかりながら取り組んでいきたい。

質問…白沢村時代に福舞里プランの構想があった。合併後、平成21年から5年間の間に市としてやるうとしているのはどの程度の構想なのか。

回答…遊休地対策をメインにしながら進めていく。実現するには国の補助が必要であることから、国と協議している。池の補修、水路の整備、ぶどう栽培のための支援と畑地の整備などが主な内容である。9月までにプランを策定し、国に予算獲得のために要望する準備を進めている。

生活・環境について

質問…本宮市は地球温暖化

対策について計画はあるか。回答…計画はまだない。市で対策をとらなければならないことになっているの

で、市の取り組みを策定中である。ご理解をいただきたい。

質問…阿武隈川について、市では水質調査をしているか。

回答…市独自に阿武隈川の水質調査はしていない。国土交通省は年に何回か調査している。これについてはホームページで発表されており、ここ10年間は、わずかながら水質は良くなっている。これからも一般家庭からの生活排水も含めて、なるべく排出しないような広報をしていきたい。



▲市の中央を流れる阿武隈川

意見…不法投棄について、防災無線など広報していただきたい。回答…事務的にどのように対

応できるか検討させていたいただきたい。不法投棄については、広報紙、防災無線で対応していく。地域の方々の監視もご協力いただきたい。わずかな事でも、市役所や警察署へ通報願いたい。

質問…ごみステーションの回収業者が回収する時間が早いまた取り残しもある。回答…午前8時前の収集は、やってはならないことになっていく。強く業者に指導する。

また、ごみの種類により複数の業者が回収にまわっている。袋が重なっていると、取り残されることがある。ごみ袋を出すときに、色別に分けて置いていただければ、取り残しもなくなると思われるのでお願いしたい。

質問…雨が降るとごみステーションに出した段ボール・紙類がぬれて困る。市で対策とれないか。

回答…各地区に管理をお願いしているので地元で対応をお願いしたい。

教育関係について

質問：最近地震が多発しているが、学校の耐震調査をしているか。

回答：白沢中学校の体育館は一部補強が必要だという結果が出ているが、白沢地区については調査済で耐震度もクリアしている。本宮地区では、耐震調査、耐震工事をしなければならぬ施設がある。平成21年度に岩根小学校の校舎について耐震補強工事をする。今後できるだけはやく工事ができるように調査を進めたい。

質問：岩根の場合は、子どもが増えて困っている。児童館を作ってもらいたい。
回答：岩根の現状は理解している。児童館の建設については、予算の問題もある。岩根地区では、幼稚園・小学校の増築、耐震化、体育館、校庭の問題がある。総合的に考えてやっていくが、現段階ではどのようにやっていくのか

固まっていない。皆さんの考えも聞いて、全体的な計画の中で順番を決めて進めていきたい。

質問：本宮小学校の改築は、国・県・市でどのような負担割合になるか。

回答：本宮小学校の改築にかかる金額は、13億7千万円の予定。財源は、国の交付金約2億1千万円と市の基金積み立て約3億8千万円あり、残りは、起債で約7億8千万円の借り入れを予定している。平成22年度までの工事となる。

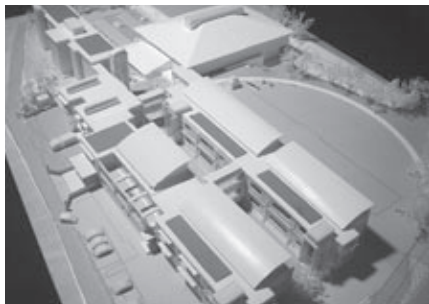

▲本宮小学校の完成予想パース

質問：学校で着る体操着が高すぎる。親の負担を減らしてもらいたい。

回答：体操着をつくっている組合と保護者の方と学校

が話をしながら各学校の体操着が決まっている。学校と相談しながらできるだけ負担をかけないように検討していきたい。

質問：高木地区公民館の耐震性は。また一昨年、体育館にシロアリが発生したが。

回答：耐震性については正確な診断は実施していない。耐震調査は学校施設を優先している。という状況。シロアリの発生あれば即退治する。

質問：本宮の学校給食の材料に占める地場産品の割合は。

回答：正確ではないが、1割か2割程度と考える。米については100パーセント地元のものを使っている。

保健福祉について

質問：介護保険料について白沢と本宮の差は。

回答：白沢と本宮では差がある。今年度中に第4期介護保険計画を策定するよう準備している。平成

21年度に調整したいと考えている。なお、国保税なども違ってはいるが、時間をかけて調整する方針となっている。

質問：高齢者のひとり暮らしが多い。地域によっては、世帯数も少なくなっているが福祉対策は。

回答：元気で長生きな高齢者でいるため、健康診査を受けやすくし早期発見・早期治療に結びつくよう、70歳以上の高齢者の健康診査にかかる自己負担をなくし、全額市で負担することとした。また、地域でのふれあい、生きがいづくりのため公民館を利用しやすいようトイレを洋式に改修した。

質問：乳ガン検診・子宮ガン検診など年齢を問わず受けられるように検討いただきたい。

回答：来年度以降、実施を検討させていただきたい。

～懇談会を終えて～

今回の市政懇談会では、プロジェクターを使って各分野の話題に合わせて映像で説明しました。ご覧になられた方はいかがだったでしょうか。

また、皆さんからいただいたご意見・ご要望は職員で情報の共有化を図り市政運営の参考といたします。緊急性のあるものについては、すでに関係課で対応にあたっています。

なお、市では皆さんからのご意見・ご要望を提案箱、ホームページや電子メールにより随時受け付けていますのでご利用ください。

◆問い合わせ先 秘書広報課 広報広聴係 (☎内線219)

ソニーエナジー・デバイス(株)と 工場増設で協定締結



▲基本協定締結後に行った記者会見の様子（左から佐藤県知事、山口社長、佐藤市長）

8月5日に福島市において、市とソニーエナジー・デバイス(株)（本社・郡山市 山口哲男社長）は、福島県知事の立ち会いのもと工場立地に関する基本協定書に調印しました。

計画では、ソニーエナジー・デバイス本宮事業所の北側に4階建ての新工場を建設、平成22年9月の操業を目指しており、新たに230人程度の雇用を見込んでいます。この工場増設にかかる投資額は約264億円で、ソニーエナジー・デバイスの主力製品であるリチウムイオン電池の増産体制を整備することを目的としています。

記者会見で佐藤市長は「操業開始に向け支援していく」と話しました。市では今後、周辺環境の整備、従業員駐車場の確保などの支援を行う予定です。

◆問い合わせ先
商工労政課 企業誘致係
(☎内線150)

児童の増加に対応するため 岩根小学校に6学級分を増築

岩根小学校は各学年1学級で推移してきましたが、近年、学区内の住宅団地への入居者が増え、昨年度から1年生が2学級編制となりました。今後も毎年1学級ずつ増え、全学年で2学級編制になることが見込まれます。このようなことから校舎の西側（現在の駐車場敷地）に鉄筋コンクリート造2階建の校舎を今年度中に建設する準備を進めています。

- 増築延べ床面積 657㎡
- 総工事費 1億5,435万円

- ◆問い合わせ先
教育総務課 教育施設係（☎内線244）



▲新校舎の南側立面図。1・2階に3学級ずつ増築します。右端は現在の校舎です。

第20回全国生涯学習フェスティバル 東北域内開催記念事業開催のお知らせ



第20回全国生涯学習フェスティバル「東北域内開催記念事業」が10月12日、13日の2日間、福島県文化センターで開催されます。

「明日へつなぐ東北の生涯学習」をテーマに東北地方の素材・人材を生かした様々な学びの見本市で、「民話を未来に」と題した横山幸子さんの講演や、大正琴、吟と舞、高校生のハンドベルなど各地でサークル活動をしている団体の発表、子どもたちのケーナ演奏や地元団体の野菜、ジャム、パンの産品紹介販売など盛りだくさん。ぜひ参加してみてください。

◆問い合わせ先
 福島県教育庁
 東北教育事務所
 社会教育課

☎024(521)7715



東北域内開催記念事業の主な内容

【10月12日(日)】

- 記念講演 10:00~11:30 「おばあちゃんの民話茶屋」
 ~民話を未来に~ (梁川ざつと昔の会 横山幸子氏)
- 体験講座 13:30~15:00 親子食育セミナー、折り紙体験塾、ペーパークラフト、木工クラフト
- ステージ発表 13:00~15:15 大正琴、吟と舞、ハンドベルほか
- アトラクション 9:35~10:00 福島大学附属小学校 (合唱・オーケストラ)
 11:30~12:00 川俣町ケーナ協会 (ケーナ演奏)

【10月13日(月)】

- 記念講演 13:30~15:00 「テレビ政治の功罪」
 ~国会中継からTV タックルまで~ (朝日新聞編集委員 星 浩氏)
- 講座 10:30~12:00 犬と人とのよい関係、カラーセラピーワールド、園芸セラピー、音楽セラピー
- ステージ発表 13:00~ 民謡・舞踊・フラダンス、合唱、レクダンス、アコースティックデュオ
- アトラクション 13:00~13:30 二本松市芸能協会 「二本松市伝統芸能」
 15:00~15:30 霊山太鼓保存会 「霊山太鼓」

シリーズ

「未来に輝くまちづくり」(2)

本宮市長 佐藤嘉重



「健康づくり」を重点施策として位置づけ、継続的な取り組みを進めていきたいと考えています。

日本の総人口は増加の一途をたどってきましたが、平成17年から減少に転じ、人口減少時代に突入したと言われています。合計特殊出生率を1.26人と仮定した場合、本年6月現在の1億2,700万人強の総人口が、平成67年には約9千万人まで減少するという国の研究機関による予測も出ています。

また、子どもの人口割合が減り、高齢者の人口割合が増える「少子高齢化」の傾向が、全国的には一層進展しており、生産年齢人口の減少による産業基盤の弱体化や地域の活力低下が懸念されています。

一方、本市におきましては、わずかですが人口は増加しており、「少子高齢化」の傾向も、県内の平均値を下回っています。この良い状況を維持・向上

来年度には、県立本宮診療所の跡地に、子育て支援・健康づくり・多世代交流の拠点となる「複合施設」がオープンします。保健センターの機能を併せ持つこの施設は、本宮診療所廃止に伴う福島県からの支援交付金8億円により整備するものです。親子に遊びと憩いの場を提供するとともに、誰もが健康で世代を超えた出会いや交流ができるよう、気軽に利用いただける施設を目指しています。

これからも、市政運営の柱である「共に支えあうやさしいまちづくり」を基本に、「安心して子どもを生み育てられるまち」「市民が心も身も健康なまち」を目標として、人口増加や少子高齢化対策にもつながる施策を積極的に展開し、輝きを放ち続ける本宮市を創造してまいります。

「ふるさと納税（寄附）」で 本宮市を応援してください！

～市外のお知り合い、ご親戚の方々にPRをお願いします～

平成20年度地方税制改正により、「ふるさと」に貢献したい、「ふるさと」を応援したいという納税者の思いを活かせるよう、都道府県、市区町村に対する寄附金の控除制度を拡充した、「ふるさと納税（寄附）」が創設されました。ふるさと納税による寄附は、市外にお住まいの方が対象となりますので、その方々に制度を知っていたく必要があります。

ぜひ、市民の皆さんのお知り合い、ご親戚の方々に對して、「ふるさと納税（寄附）」をPRしていただきますよう、お願いいたします。

□「ふるさと納税（寄附）」で 本宮市を応援できます

平成20年度地方税制改正に伴い、創設されました「ふるさと納税（寄附）」は、生まれ育った故郷、ゆかりのある地域、思い出のある地域、大切な人がお住まいの地域に「寄附金」の形で応援できるものです。

市外にお住まいの皆さんから市への「寄附金」に対して、税制面での控除が充実し、寄附しやすくなりました。「ふるさと」への寄附金納入により、住所地の市区町村に納税している住民税等が減額されるため、結果的に「ふるさと」に分割納税した形になることから「ふるさと納税」と呼ばれます。

市では「水と緑と心が結びあう、未来に輝くまち」を将来像に掲げ、市民の皆さんが主役の協働社会の構築とともに、活力に満ちた生活都市の実現に向け、さまざまな事業に取り組んでおります。

「ふるさと」本宮市に貢献したい、「ふるさと」本宮市を応援したい方々からの「寄附金」を、市が推進する事業に活用させていただくことで、本宮市への思いが実現します。

市民の皆さんと、「ふるさと」本宮市を応援されます皆さんと一体となった「思い」は、本市のまちづくりの大きな力となります。



ぜひ市民の皆さんのお知り合い、ご親戚の方々に對して「ふるさと納税（寄附）」をPRしていただきますようお願いいたします。

□「寄附金」の用途を 指定できます

皆さまからの寄附金は、ご厚意に添うよう、次の「市への応援項目」から寄附金の用途を指定していただき、貴重な財源として活用させていただきます。

市への応援項目

- ①子育て支援事業を応援したい
多様な保育サービス、児童・生徒の健全育成など
- ②教育環境の充実を応援したい
学校等の教材、教育備品、読書教育、生涯学習・スポーツ振興など
- ③社会福祉の充実を応援したい
高齢者等の福祉、福祉施設の充実など
- ④産業の振興を応援したい
農業・商工業・観光の振興など
- ⑤応援項目は、市長におまかせしたい
頑張る市民応援事業の「こども基金」「農業振興基金」「商工振興基金」へ積立後、有効に活用させていただきます。



本宮市ふるさと納税（寄附）手続きの流れ

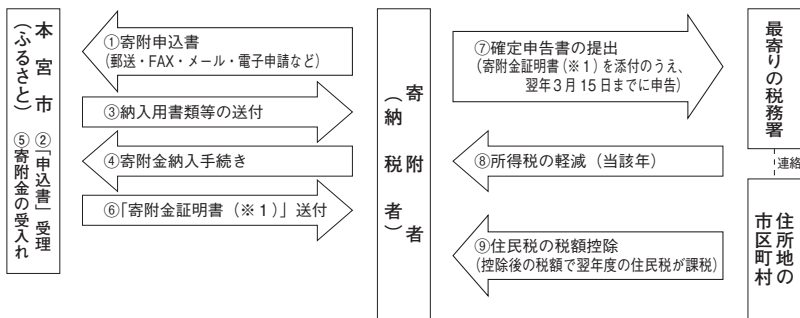

※1) 「寄附金証明書」は、税の確定申告時期前（毎年1月中）に送付いたします。

寄附金税額控除の計算例

○給与収入が700万円で、夫婦、子ども2人のとき
(所得税の限界税率10%、個人住民税所得割額30万円)

項目	金額	計算説明
寄附金 (A)	35,000円	
寄附金控除対象外 (B)	5,000円	一律5,000円
寄附金控除対象額 (C)	30,000円	(A - B) 35,000円 - 5,000円 = 30,000円
税の軽減額	所得税控除による税の軽減額 (D)	3,000円 (C × 所得税の限界税率) 30,000円 × 10% = 3,000円
	住民税の税額控除	
	基本控除分 (E)	3,000円 (C × 10%) 30,000円 × 10% = 3,000円
	特例控除分 (F)	24,000円 (C × (90% - 所得税の限界税率)) 30,000円 × 80% = 24,000円
計 (G)	27,000円	(E + F) 3,000円 + 24,000円 = 27,000円
合計	30,000円	(D + G)

【説明】

- (C) は、5,000円（定額）を超える部分が控除の対象になります。
- (D) は、寄附金控除対象額の所得税限界税率分となります。（上記の例の場合、10%分）（所得税の確定申告が必要になります。）
- (E) は、寄附金控除対象額の10%分（定率）となります。
- (F) の金額は、個人住民税所得割額の1割が上限となります。上記の例の場合、上限額30,000円（30万円の1割分）以下なので、24,000円となります。

※なお、それぞれの給与収入などの所得や家族構成、寄附金に応じて控除の額は変動します。

◆問い合わせ先

秘書広報課 秘書係 (☎内線218)

※税控除や税申告については、税務課 市民税係 (☎内線164)

ふるさと納税（寄附）の手続きの流れ

市へ「寄附申込書」を提出していただく、市から寄附金の納入に必要な書類を送付しますので、金融機関等で納入していただくようになります。

ふるさと納税による寄附金の優遇税制

都道府県、市区町村に対して五千元を超える寄附をした場合、その超える部分が税の申告により「寄附をした年の所得税」と「翌年度分の個人住民税」から寄附金控除されます。
※控除額の算定にあたっては算出率や上限額など、一定の制限があります。

第2回 本宮市小学校水泳大会の成績

7月25日に市民プールで開催された第2回本宮市小学校水泳大会の各種目別の第1位の成績をお知らせします。出場されたみなさんの健闘をたたえます。

※太字の記録は大会新記録

種目	氏名	学校名	記録
6年男子25m自由形	安齋 遼大	糠 沢	0' 17" 61
5年男子25m自由形	三瓶 拓磨	糠 沢	0' 18" 00
6年男子25m平泳ぎ	高橋 潤平	和 田	0' 23" 51
5年男子25m平泳ぎ	矢作 陸	糠 沢	0' 25" 80
6年男子25m背泳ぎ	菊地 練	本 宮	0' 22" 93
5年男子25m背泳ぎ	熊田 大雅	本宮まゆみ	0' 24" 93
6年男子50m自由形	遠藤 優太	本 宮	0' 34" 26
5年男子50m自由形	熊谷 泰樹	白 岩	0' 45" 83
6年男子50m平泳ぎ	白田 一樹	五 百 川	0' 50" 29
5年男子50m平泳ぎ	國嶋 海里	本 宮	0' 46" 12
6年男子50m背泳ぎ	森田 直希	本 宮	0' 42" 23
5年男子50m背泳ぎ	森田 智希	本 宮	0' 39" 69
5年男子100mリレー	本宮レイザーM	本 宮	1' 15" 98
6年男子200mリレー	本宮ウルトラドルフィンズM (本宮)		2' 30" 29

種目	氏名	学校名	記録
6年女子25m自由形	渡辺 美咲	和 田	0' 16" 26
5年女子25m自由形	緑川 悠	本宮まゆみ	0' 18" 56
6年女子25m平泳ぎ	石上 遥	和 田	0' 23" 75
5年女子25m平泳ぎ	鈴木 美遥	本 宮	0' 24" 11
6年女子25m背泳ぎ	遊佐 益奈	本宮まゆみ	0' 22" 61
5年女子25m背泳ぎ	杉本 怜菜	本宮まゆみ	0' 23" 30
6年女子50m自由形	山岸 智世	本 宮	0' 33" 29
5年女子50m自由形	遠藤紅香音	本 宮	0' 37" 62
6年女子50m平泳ぎ	渡邊 和	五 百 川	0' 46" 27
5年女子50m平泳ぎ	山田 朱里	本宮まゆみ	0' 55" 43
6年女子50m背泳ぎ	小林 由依	本宮まゆみ	0' 40" 81
5年女子50m背泳ぎ	大島 尚子	五 百 川	0' 54" 90
5年女子100mリレー	本宮レイザーF	本 宮	1' 18" 46
6年女子200mリレー	わたしたち速いわよクラブパートII (本宮まゆみ)		2' 31" 90



ご存じですか？

浄化槽維持管理費の補助制度！



合併処理浄化槽は、大切な自然環境を守り、生活環境を保全するため、水洗トイレからの汚水（し尿）と、台所・風呂場等からの排水（生活雑排水）を処理し、きれいな水を取り戻すために重要なものです。また、正常な機能を発揮するためには、常日頃の適正な維持管理が必要です。維持管理とは、浄化槽の故障や清掃の時期を調べる保守点検、溜まった汚泥を汲み取る清掃、毎年1回行う法定検査（11条検査）の3つを合わせて維持管理といえます。

市では、平成19年度より浄化槽の適正な維持管理をしている方に、維持管理費用の一部を補助しています。平成20年度中に保守点検・清掃・法定検査が終了し、下記に該当する方は浄化槽維持管理補助金の交付申請の手続きをされますようお願いいたします。

■補助対象者

次のすべてに該当する方が対象になります。

- ① 下水道等（公共下水道・農業集落排水処理施設）の供用開始区域以外で専用住宅・併用住宅に設置されている合併処理浄化槽（10人槽以下）を使用している方。
- ② 浄化槽法の規定に基づき、適正な維持管理を行っている浄化槽の管理者。
- ③ 市税及び水道料金等に滞納がない方。

浄化槽の管理者は、「毎年1回以上、浄化槽の清掃を行うこと」が法律で義務付けられています。

また、浄化槽の清掃は、安達地方広域行政組合の許可を受けた清掃業者でなければ行うことができませんのでご注意ください。

■補助金額

5～10人槽まで

7,000円

※1年度につき1回

■補助金申請の時期等

保守点検・清掃・法定検査の3つが終了してから申請してください。申請書等は上下水道課でお受け取りいただき、必要事項を記入のうえ、次の添付書類とともに上下水道課に申請されますようお願いいたします。なお、申請の際は、印鑑をご持参ください。

■添付書類

- ① 浄化槽維持管理契約書の写し（浄化槽維持管理業務委託申込書・契約書の写し又は保守点検記録票の写し）
- ② 法定検査の受検を証明する書類（浄化槽法第11条検査結果書の写し）
- ③ 清掃を実施したことを証明する書類（合併浄化槽清掃業務日誌の写し）
- ④ 維持管理費用の支払が確認できる書類（領収書の写し、通帳の写し、証明書等）

◆問い合わせ先

企業局 上下水道課
下水係

(☎633-1132)

「住宅・土地統計調査」にご協力ください

10月1日現在で、住宅・土地統計調査を行います。この調査は住宅・土地の現状を明らかにする統計調査です。住生活に関する様々な基礎資料を得ることを目的としています。調査の対象となる世帯には、9月下旬に調査員が調査票の配布に伺います。お忙しいところ恐縮ですが、調査の趣旨をご理解いただき、ご協力いただきますようお願いいたします。

◆問い合わせ先

商工労政課 産業統計係 (☎内線150)



英語指導助手の先生を紹介します!!

7月28日に英語の指導助手として2名の先生が着任したので紹介します。2人は、JETプログラム(語学指導を行う外国青年招致事業)で来日したもので、市内の小中学校で英語指導にあたります。なお、ダニエル・キム先生は3年目となり、本宮第一中学校に勤務されています。ダニエル先生、ブライアン先生、ジェマ先生、お世話になります。

氏名：ブライアン オランバ (BRIAN OLUMBA)
出身：アメリカ カリフォルニア州 トーランス市
勤務先：白沢中学校
コメント：ブライアンです。よろしくをお願いします。

氏名：ジェマ ヴアラノエバ (GEMMA VILLANUEVA)
出身：カナダ オンタリオ州 オタワ市
勤務先：本宮第二中学校
コメント：趣味はピアノと料理です。よろしくをお願いします。



▲3年目となるダニエル・キム先生。勤務先は本宮第一中学校です。お世話になります。

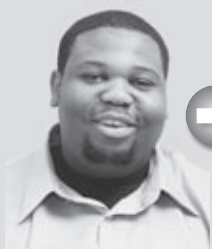

頑張る市民のみなさまを応援 基金の活用状況報告

地域づくりにがんばっている団体へ、3つの基金を活用し支援する団体名と交付決定額を下記のとおりお知らせします。

- 子ども基金助成金
 - ①ひよこクラブ (106,706円)
- 商工振興事業支援交付金
 - ①本宮市仲町組合 (96,500円)



◀仲町組合が中心となり、7月26日と27日に地域商店街のPRのため出店した時の様子。

みなさまの善意に応じていきます 市から感謝状を贈呈

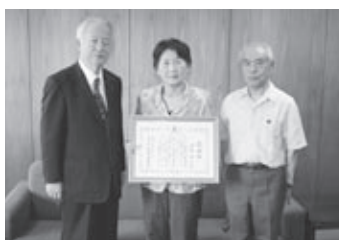

市に善意を寄せられた皆さんと永年の功績に対する感謝状の贈呈が行われました。



写真左上は日本画に親しんでもらうためということで日本画「公孫樹」を寄付された紺野晴子さん(中央)。写真左中央は、高齢福祉向上としらさわ夢図書館の図書充実に寄付をいただいたアサヒビール(株)福島工場長 丸田公成さん(左)。



写真左下は、障がい者福祉向上のため冷凍うどん2,080食を寄付された宮城シマダヤ(株)代表取締役伊藤徳義さんです。写真下は、食生活改善推進員を永く務めた伊藤フクさんです。



荒井地区公民館長に遠藤さんを任命
7月1日付けで荒井地区公民館長に遠藤和三さんを任命しました。任期は、平成21年3月までとなります。お世話になります。

第44回献血運動推進全国大会で

厚生労働大臣感謝状が贈られる

「本宮市いのちを救う愛の献血運動推進連絡会(会長：本宮市長)」に厚生労働大臣感謝状が贈られました。7月24日に福島県赤十字血液センターで行われた伝達式には伊藤昌男生活福祉部長が出席し感謝状を受け取りました。日ごろボランティアで協力いただいている各団体の皆さんにあらためて敬意を表したいと思います。

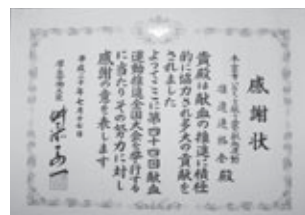

あなたの愛にありがとう！ ～街頭献血キャンペーン～

街頭献血キャンペーンは、7月23日にサンライズもとみやで行われました。献血バス3台が会場に配置され、121名の方が愛の献血にご協力いただきました。また、本宮ライオンズクラブ、健康を守る連盟、食生活改善推進員協議会、本宮高校JRCの皆さんはPR活動をしたり、烏骨鶏のスープの冷やしそうめんを振る舞いました。

みなさんの善意に感謝です。



輝け！未来の消防士 小学生の消防体験

夏休み消防体験は、8月6日に南消防署で開催されました。これは、消火・救助体験等を通じて、人命の尊さと防火意識の高揚を図ることを目的に開催されたものです。この消防体験には、市内から小学5・6年の児童50名が参加し、放水のほかロープ渡過、ゴムボート乗船などを体験しました。

参加した児童は、はしご車や消防ポンプ自動車に興味深く眺めながら、真剣に取り組んでいました。

がんばれ、未来の消防士！！



カメラ散歩 ～まちのホットな話題～

「カメラ散歩」では、皆さんの「ホットで楽しい」話題を掲載しています。皆さんからの情報もお待ちしております。

秘書広報課広報広聴係 ☎33-1111 (内線220)



花掛の交差点を美しく 町内会・ふれあいサロンの共同作業

国道4号線の花掛交差点を美しくと、6月22日に花掛町内会(区長・伊藤正司さん)と花掛ふれあいサロン(代表・武藤ヒロ子さん)の皆さん約20名で花壇へマリーゴールドの花を植え付けました。

ふくしま国体が開催された頃から毎年実施しており、ここを通る人の心に美しい花をプレゼントしたいと長年続けている活動です。

皆さん、ありがとうございます

レシーブ&スマッシュ!! ～第6回まゆみ杯卓球大会～



まゆみ杯卓球大会は、7月20日に本宮体育館で開催されました。これは、身体に障がいのある人も無い人もともに卓球を通じて交流することを目的に、まゆみ会(代表:橋本弘子さん)が主催し開催したもので、市内外から105名の参加者がありました。

大会は、立位上級の部、立位初級の部、車椅子の部、オープンの部で競技が行われ、日頃の成果を競い合いました。



みんなで踊っぺ!! ～第11回高木地区親子盆踊り大会～

第11回高木地区親子盆踊り大会は8月2日に高木地区公民館前広場で開催されました。盆踊りには、約250人が参加。浴衣姿の子ども達や、動物の着ぐるみに身を包んだ人、女装姿の人とユニークで趣向を凝らした衣装で参加する人が大勢いました。また、折りたたみ自転車などがあったる盆踊り抽選会なども行われ、夏の蒸し暑さを忘れて、大いに盛りあげられました。

湖沼群が見事でした! ～第1回市民登山～

7月13日に健康づくりと安全登山の実践を目的に第1回の市民登山が開催されました。夏の磐梯山に41名が挑戦しました。裏磐梯スキー場から猪苗代スキー場へ縦走する6時間30分のコースで中級コースともいわれ緑豊かな夏山の素晴らしさや松原湖などの湖沼群、猪苗代湖の全容が展望でき暑さも忘れてしまう景観でした。下山後は温泉でのんびり休憩し、皆さん充実した1日だったようです。今後も楽しい登山をめざしてください。お疲れさまでした。



光るセンスとテクニック! ～第41回全国編物作品コンクールで入選～

本宮手編みサークル（会長：全日本編物教育協会本部常任理事 山田敏子さん）の皆さんの作品が、8月2日に東京都で行われた第41回全国編物作品コンクールで多数入選しました。コンクールの成績及び検定試験の合格者は次のとおりです。（敬称略）

○コンクール

- 【優秀賞】 伊藤和子、佐々木キヨ子
- 【デザイン賞】 本泉アサ、大道寺久仁子
- 【技能賞】 鈴木トシ、遠藤恵美子、大道寺久仁子
- 【努力賞】 佐藤美代子
- 【佳作】 青木イヒ子、小池和子

○検定試験合格者

- 【機械編の部】 大道寺久仁子
- 【手編みの部】 小池和子



まずは、伸びの運動から… ～防犯及び交通安全とラジオ体操の集い～

防犯及び交通安全とラジオ体操の集いは、7月20日に糠沢小学校で本宮地区交通安全協会糠沢分会の主催により開催されました。これは夏休み期間中の事件・事故の防止と交通安全意識の高揚を図ることを目的として開催されたもので、約300人が参加し、交通安全作文コンクールの表彰や受賞作品の発表が行われ、最後に全員でラジオ体操を行いました。

地域の安全・安心のため本宮警察署の
存続を強く要望しています。

～本宮警察署存続期成同盟会～

本宮市の皆さんを
紹介するページ

みんなのひろば

今月の人

渡辺 睦子さん

MUTUKO WATANABE

(仁井田字上野台)

渡辺さんは、郡山市の幼稚園に勤めて、毎日明るく子ども達と元気に活動している。

今年の成人式では、記念事業の実行委員を務めた。「合併して初の成人式だったので、白沢の人たちと一緒に協力し成功できよかったです」と話してくれた。趣味は中学校から始めたソフトテニス。「休日には友達と一緒に汗を流しています」とさわやかに話してくれました。

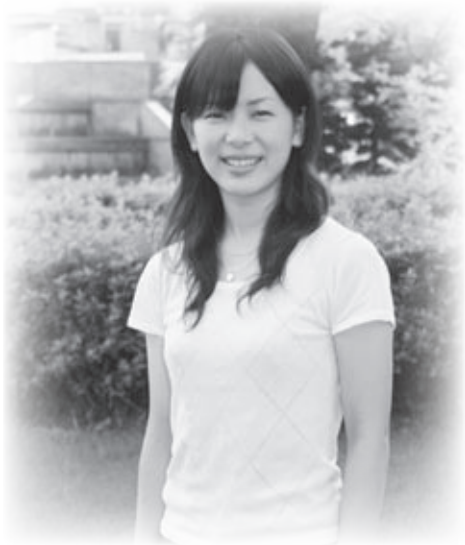

私の随想録

「社会人になって 思うこと」

私は今年1月に成人式を迎えました。一生に一度の式典という事もあり、私にも何かできることがあれば...という思いから、成人式記念事業実行委員に参加させていただきました。

成人式開催のための準備や話し合いを進めていくうちに、自分にとつての大人とはどういうものなのかな

と考えることが多くなり、自分なりの理想の大人を思い描いてそれに近づけるようになっていきたいと思います。

四月になり、社会人として働くようになると今までに無かったような責任の重さと忙しさを感ずるようになりました。社会人年目ということでも焦りや不安も多く感じていましたが、そんな時に励ましてくれた家族や友人の存在はとても大きくて、私は周りの沢山の友達に支えられながら生きていくのだと改め感じました。そして感謝の気持ちをお忘れずに毎日を送ろうと思ふようになりました。

それまで私が思い描いていた理想の大人は、何でもできる完璧な人であつたように思います。しかし、今思う私のなりたい大人は、思いやりのある大人です。自分のことばかりでなく、他の人に目を向けて行動できるような心ゆつりのある人になりたいと思います。

そして今、仕事の楽しさとやりがいを感じながら、毎日イキイキと過ごしています。これからも周りの人達への感謝の気持ちを忘れずに、理想の大人に向かって頑張りたいです。

◇◇◇
来月は、渡辺喜盛さん(稲沢字堂ノ入)の予定です。



市内で活動するスポーツ少年団を紹介するコーナー。今回紹介するのは、「白沢フットボールクラブ」です。

こどものひろば

「白沢フットボールクラブ」

登録者数：34人
活動日：(金曜日) PM7:00～9:00 糠沢小体育館
※必要に応じて土・日 AM9:00～12:00
白岩小校庭・グリーンパークサッカー場

連絡先：代表 阿部憲夫
電話：44-4593

準備の一番は「あいさつ」先ずは仲間への挨拶、次に指導者・コーチへの挨拶、そして保護者・会場準備の方への挨拶、この「あいさつ」をしっかりしてから、練習や試合を行います。また、自分のボールやスパイクはもちろんです。練習後のモップがけやレーキがけがとても重要であると思つています。当たり前のように練習や試合が出来ることに「感謝すること」を

サッカークラブは仲間とのチームプレイ。今白沢フットボールクラブ(白沢FCスポーツ少年団)は6年生5名、5年生8名、4年生7名、3年生8名、2年生4名、1年生2名の34名で活動をしています。当団が大切にしていることは、「結果よりも結果を出すまでの過程が大事!」ということ。勝ち負けの前に、試合に臨むまでの準備と試合後の後始末が大切であると指導しています。



匠

TAKUMI

今回ご登場いただくのは、大正3年に建てられた本宮映画劇場（休館中）を所有し、自ら映写技師として、現在では非常に珍しいものとなったカーボン式映写機を操作することができる田村修司さんをご紹介します。

本宮映画劇場は、一歩中に入ると昭和の古き良き時代の香りが漂う。

田村さんは、小学校5年生の頃から映写の技術を覚え、大人の映写技師に混じって一緒に仕事をしていた。昭和20年頃のカーボン式映写機で映像を映すためには、100カ所に及ぶ点検項目と調整しなければならぬ箇所が沢山ある。「ひとつのミスでも上映できない」という。

田村さんは昭和38年まで常設の映画館を続けたが、その後、会社勤めのかたわら、昭和50年ごろまで週末や平日の夜に映画を上映していた。「テレビより、映画のように大きな画像でみると感動がある」と語り、映画の感動を多くの人々に味わってもらうために上映してきたという。

今年の6月には約130人を集めて、昭和30年ごろの映画の予告編やニュース映像をつなぎ合わせた映写会を開催し大好評を得た。「映写技術は体に染みついていて、指先の感覚でフィルムの張り具合がわかる」と話す。フィルムを機械に頼らず、手作業でつなぐ事ができるのは日本でも田村さんだけという。

今年の秋には、館内に残っていたニュース映像をつないで、上映会を開催する準備を進めている。昭和の映画を技で支えていた匠である。



【写真上】稼働するカーボン式映写機としては国内唯一という映写機。カーボンを燃やす時に出る強力な光で映像を映し出す。

【写真下】田村さんの父の時代の映写機。手入れもしており、まだ動かせるという。



▲フィルムをボンドでつなぐ事が出来るのは田村さんだけの技。これを映写機で回しても絶対はがれない。

本宮映画劇場

映写技師 田村修司

(本宮字中條)

TEL 33-1019

忘れないチーム、そんな仲間作りができたなら、きつと試合の勝ち負け以上の大切なことを学んでいけると信じて活動をしています。

私たちは『子どもが持っている力に大きな差はない』と思っています。練習の積み重ねで上達することができるのです。

仲間と一緒に本気で繰り返し努力をしたら、試合に負けてしまっても次の一歩にきつとつながります。ほんのちよつとの進歩でも努力したことをお互いが認め合い、誉めてあげることができると子ども達を、白沢FCは応援し

続けます。当団では常時団員を募集しております。気軽に連絡をしてください。



エフエム モット コム **秘情報**

あの声は、私です...



《パーソナリティ紹介》

◆ラジオネーム：

セレブ千恵子

◆本名：津守千恵子

◆出身：本宮市荒井

◆趣味：お茶飲み

好きな言葉は「棚からぼた餅」

◆担当番組：寿にゆーす

(毎週月曜日 午後 8 時 30 分～)

(毎週火曜日 午前 10 時 00 分～再)

◆リスナーに一言：

「街で見かけたら声をかけてください。それが私の活力源です。」

学び・文化・ スポーツの広場

- 生涯学習センター(中央公民館内)
本宮字矢来39-1 ☎33-2611
- 白沢公民館
白岩字堤崎500 ☎44-2350

開館十一周年 「夢まつり」大盛況!

しらすわ夢図書館では7月20日の開館記念日に開館11周年を記念して、「夢まつり」を開催しました。

当日は、「古書・雑誌リサイクル市」や「親子映画会」、「夏休み特別おはなし



会」などのイベントが盛りだくさん行われ、猛暑にもかかわらず、多くの市民が図書館を訪れました。

また来館者には、夏休み中に図書館に来館して、本をたくさん利用するようにPRをかねて、手作りのしおりがプレゼントされました。

各イベントは大変好評で、その中でも特に、毎年人気の「リサイクル市」を目当てにして、開館前から、お目当てにしていたたくさん市民が集まり、皆さん真剣に、気に入った雑誌や本を選んでいました。

たくましく なりました

少年野外塾キャンプ研修

8月6～8日に、会津自然の家でキャンプ研修を実施しました。小学5・6年生の野外塾生を中心に、中学生のジュニアボランティア・高校生のジュニアレクリエーションリーダーのお兄さんお姉さんたちの総勢23名の参加となりました。

初日は、テントを設営した後、野外炊飯でカレー作りに挑戦しました。ハンゴウで炊



くご飯や薪で調理するカレーなど、多くの塾生が初めての体験でしたが、その出来映えに鍋の中は空っぽになってしまいました。二日目はUFOゴルフやカヌー、夜はキャンプファイアで盛り上がり、最終日は「宇宙大作戦」というオリエンテーリングゲームで山の中を駆け回りました。

連日30度を超える厳しい暑さの中でしたが、異なる学年・学校の友達と活動すること、皆一回りたくましくなっただよりに感じられました。



スポーツフェスタがやってくる!! ~参加者大募集~

スポーツフェスタ・・・聞きなれない言葉かもしれませんが。

福島県と福島県レクリエーション協会が主催し、今年、本宮市を中心に開催される県内レクリエーションの一大イベントです。ニュースポーツの紹介やグラウンドゴルフなど25競技・種目さらに協賛事業として市民プールでの行事や秋山トレッキングなど多彩な行事が目白押しです。

健康が大切なのは皆さん十分承知のはずですが、忘れがちなものも確かです。この機会に家族やお友達を誘い合ってチャレンジしてみませんか。人々の交流やニュースポーツを体験することにより健康の大切さを実感するはずですよ。

【名称】 ふくしまスポーツフェスタ2008in もとみや (兼第28回福島県レクリエーション大会)

【期日】 10月4日(土) 5日(日) を中心に開催

【会場】 本宮市内の体育施設

【内容】 ★競技種目(16競技) インディアカ、綱引、ターゲット・バードバード、オリエンテーリング、ソフトバレーボール、グラウンド・ゴルフ、ペタンク、キンボール、木球、バウンドテニス、ラージボール卓球、スポーツ吹矢、パークゴルフ、バドミントン、スポーツチャンバラ

★実践種目(9種目) キャンプ、健康ウォーキング、フォークダンス、武術太極拳、レクリエーションダンス、体験広場、日本民謡、社交ダンス、3B体操

【申し込み方法】 中央公民館、白沢公民館、総合体育館や市民プールなど体育施設の備え付けの実施要項に基づき申し込んでください。

【問い合わせ先】 本宮市実行委員会事務局 (生涯学習センター内☎33-2611)

しらさわ夢図書館・中央公民館図書室からのご案内

しらさわ夢図書館

白岩字堤崎500 (☎44-2112)

中央公民館図書室

本宮字矢来39-1 (☎33-2611)



新着本

[絵本・児童書]

- ・「ほんのおおきさどうぶつえん」(福田豊文)
- ・「IQ 探偵ムー」(深沢美潮)
- ・「コンビニ弁当16万キロの旅」(コンビニ弁当探偵団)
- ・「サンゴ礁と海の生き物たち」(中村庸夫)
- ・「森は地球のたからもの」1～3 (宮脇 昭)
- ・「ハリー・ポッターと死の秘宝」上下
(J. K. ローリング)
- ・「昔の子どものくらし事典」(本間 昇)
- ・「オーパーツ」1～4 (南山 宏)
- ・「ぶたのぶたじろうさん」1～5 (内田麟太郎)

[一般書・実用書]

- ・「荷抜け」(岡崎ひでたか)
- ・「『自分』から自由になる沈黙入門」(小池龍之介)
- ・「菜種晴れ」(山本一力)
- ・「『婚活』時代」(山田昌弘)
- ・「物語が生きる力を育てる」(脇 明子)
- ・「血圧がムリなく下がる100のコツ」(主婦の友社)
- ・「時が滲む朝」(第139回芥川賞受賞作)(楊 逸)
- ・「切羽へ」(第139回直木賞受賞作)(井上荒野)

※これらの図書は、どちらの窓口からも借りることができます。なお、移送などで少々時間を頂く場合があります。

イベント

しらさわ夢図書館のおはなし会

●赤ちゃんおはなし会

と き：9月26日(金) 11:00～11:20
 と ころ：しらさわ夢図書館 視聴覚室
 ないよう：わらべうた、ふれあいあそび、赤ちゃん絵本のよみきかせ、幼児紙しばいなど。
 対 象：赤ちゃん(0・1・2歳位まで)とその保護者、一般

●ジュニアおはなし会

と き：9月27日(土) 14:00～15:00
 と ころ：しらさわ夢図書館 おはなしコーナー
 ないよう：ストーリーテリング、紙しばい、絵本の読み聞かせ、季節の工作など。
 対 象：長いお話を楽しめる幼児・児童(4・5歳児以上)とその保護者、一般

●リトルおはなし会

と き：9月28日(日) 11:00～11:30
 と ころ：しらさわ夢図書館 視聴覚室
 ないよう：手袋人形、絵本の読み聞かせ、パネルシアター、エプロンシアターなど。
 対 象：短いお話を楽しめる幼児(3・4・5歳位まで)とその保護者、一般

中央公民館図書室のおはなし会

●9月の定例おはなし会

と き：9月14日(日) 10:30～11:30
 と ころ：中央公民館図書室 こどもとしょしつ
 ないよう：「おつきさま」をテーマとした絵本の読み聞かせ、紙しばい、エプロンシアター、パネルシアター、工作など。
 対 象：幼児とその保護者

●10月の定例おはなし会

と き：10月12日(日) 10:30～11:30
 と ころ：中央公民館図書室 こどもとしょしつ
 ないよう：「きつね VS たぬき」をテーマとした絵本の読み聞かせ、紙しばい、エプロンシアター、パネルシアター、工作など。
 対 象：幼児とその保護者



※季節、テーマなどによりおはなし会の内容は、その都度若干変わる場合がありますので、あらかじめご了承ください。
 ※いずれのイベントも、参加は自由で無料です。お誘い合わせの上、おいでください。

国保

だより

KOKUHODAYORI

「保険証」の更新時期です

現在、国民健康保険に加入している皆さんが使用している「保険証」は、有効期限が、9月30日で満了となります。

しください。

なお、「保険証」が届かなかったり、記載されている内容の誤りや不明な点がありましたら、市民課国保年金係までお問い合わせください。

新しい「保険証」を、9月末に送付しますので、届きましたら、現在ご使用の「保険証」を、市役所市民課国保年金係、白沢総合支所、白岩出張所、岩根出張所または中央公民館へお返

※「保険証」は、1世帯に1枚の交付となります。（同じ世帯に退職被保険者や⑤被保険者の方がいる場合はこの限りではあ

保険証を忘れないで提示しましょう

病院等にかかる際は保険証を必ず提示して受診しましょう。（併せて70歳以上の方は「国民健康保険高齢受給者証」が必要です。）

かかった医療費のうち自己負担分以外は加入している健康保険で負担するようになります。

国民健康保険から社会保険等に加入した場合はその時点で国保から脱退する必要がありますが、手続きが必要になります。また、病院にかかる時は速やかに社会保険等の保険証の提示をしてください。

現在加入している健康保険を再度確認しましょう。

りません。）
※長期旅行や、長期間遠方で仕事をする方のため⑥（遠隔地）の「保険証」を別に交付しています。

この⑦（遠隔地）の「保険証」についても有効期間が満了しますので、市民課国保年金係、または総合支所市民福祉課窓口で更新の手続きが必要と

なります。（新・旧「保険証」と認印をお持ちください。）

◎社会保険等職場の健康保険に加入した場合、若しくは退職して職場の健康保険をぬけた場合は14日以内に届けなければなりません。届け忘れがないか確認してください。

「保険証」を大切にしましょう

●「保険証」が交付されたら記載事項に誤りがないか確認してください。

●コピーしたものの、有効期限が切れたものは使えません。

●「保険証」は必ず手元に保管してください。紛失した場合、そのままにしていると悪用されることがありますので、早めに市民課国保年金係へ届け出てください。

●社会保険に加入した場合など国保を脱退する時は、すぐに届け出て「保険証」を返却してください。

●「保険証」の貸し借りはできません。（罰せられます）

◆問い合わせ先

市民課 国保年金係

（☎内線126）

*借金（サラ金・ローン返済）
にお悩みの方ご相談ください*

司法書士法人 あおば事務所

福島事務所：福島市南中央3丁目7-2 鶴島ガーデン102号
電話 番号：024-528-8802
二本松事務所：二本松市成田1丁目816-1 コーポ成田3-101号
電話 番号：0243-62-2515

水道工事はお任せ! 本宮市水道工事指定店会

- (南) 浜野和水道(33-1-2788)
- 本宮市本宮字塩田49番地2
- (南) 本宮 設備(33-1-2599)
- 本宮市本宮字南町144番地1
- (南) タカトク設備(33-1-2183)
- 本宮市本宮字南町109番地
- オオナミ(株)(33-1-0001)
- 本宮市高木字戸崎63番地3
- (南) 佐藤 商会(33-1-5875)
- 本宮市仁井田字富士内1番地1
- (南) 光設工業所(33-1-8905)
- 本宮市青田字孫市2番地25
- (南) キング設備工業(33-1-248)
- 本宮市青田字戸ノ内122番地11
- (株) タカマツ(33-1-5242)
- 本宮市本宮字一ツ屋12番地7
- (株) 大敬工業所(48-3-2003)
- 大玉村玉井字中森3番地
- (株) 小山 設備(33-1-3031)
- 本宮市本宮字仲町39番地
- (南) 須藤住機工業(34-1-5528)
- 本宮市本宮字小幡33番地1

障がいのある方を対象とした NHK放送受信料の免除基準が変わります

受付は平成20年8月1日から行っています。
(受信料が実際に免除されるのは平成20年10月分からです。)

- 平成20年10月1日から免除基準が次のとおり変わります。
【従来の免除基準と新しい免除基準】(平成20年10月1日から)

	全額免除 [障がい者を世帯構成員に有する場合]		半額免除 [障がい者が世帯主である場合]	
	平成20年9月30日まで	平成20年10月1日から	平成20年9月30日まで	平成20年10月1日から
身体障がい者	生活保護に準ずる世帯	世帯構成員全員が市民税非課税世帯	視覚・聴覚障がい者 重度の肢体不自由者	視覚・聴覚障がい者(変更なし) 重度の身体障がい者 (身体障害者手帳 1・2級) ※内部機能障がいの方も対象となりました。
知的障がい者	重度の知的障がい者を構成員に有する世帯で世帯構成員全員が市民税非課税世帯	世帯構成員全員が市民税非課税世帯(重度以外も対象)	適用外	重度の知的障がい者(療育手帳A)
精神障がい者	適用外	世帯構成員全員が市民税非課税世帯	適用外	重度の精神障がい者(精神障害者福祉手帳 1級)

受信料免除の申請手続きについて(既に旧制度にて免除済の場合は必要ありません。)

1. 申請書に必要事項を記入してください。(申請書は、市役所保健福祉課または白沢総合支所市民福祉課にあります。)
 2. 市役所または白沢総合支所にて、申請書に「免除事由の証明」を受けてください。
(半額免除の場合は、直接NHKの窓口でも受付可能です。詳細はNHKまでお問い合わせください。)
 3. 証明を受けた申請書をNHKに提出(郵送)してください。
 4. NHKで免除事由確認の上、折り返し「受理通知書」が送付されます。
- 申請に必要なもの 印鑑・障がい者手帳(身体障害者手帳・療育手帳・精神障害者福祉手帳)・NHKお客様番号が確認できるもの

◆問い合わせ先

保健福祉課 社会福祉係 (☎内線132)
白沢総合支所 市民福祉課 福祉係 (☎内線519)



【ビール】飲酒は20歳になってから。飲酒運転は法律で禁止されています。のんだあとはリサイクル。アサヒビール株式会社

もとみや駅伝競走大会 参加チーム募集

第2回もとみや駅伝競走大会を開催します。

◆日時

10月19日(日) 雨天決行
午前9時 競技スタート

◆会場

本宮運動公園内多目的グラウンドをスタート、本宮体育館をゴールとする特設「本宮市内駅伝コース」
※コース図や大会実施要項等は、本宮市ホームページに掲載しています「もとみや駅伝の案内」をご覧ください。

◆参加対象

市内在住者、市内に職場を有する方、市出身者

◆部門

【10区間】

●第1部門 (小学生の部)

●第2部門 (中学生の部)

●第3部門 (壮年の部) 男子40歳以上、女子30歳以上

【5区間】

●第4部門 (中学生駅伝の部)

●第5部門 (高校生・一般の部)

※全部門、男女混合チーム可

◆申込期限 9月19日(金)

◆申し込み・問い合わせ先 生涯学習センター

☎33-2611

お年寄りの長寿と健康を祝い

敬老会を開催します

平成20年度の敬老会は、下記の日程により市内にお住まいの70歳以上の方を対象に行われます。

該当される方には、ご案内の通知をお送りいたしますので、ぜひおいでください。

開催日	対象地区	会場
9月4日(木)	本宮地区	サンライズもとみや
9月7日(日)	高木地区	高木地区公民館
	岩根地区	岩根地区公民館
9月13日(土)	青田地区	五百川小学校 (3地区合同開催)
	荒井地区	
	仁井田地区	
9月14日(日)	白岩地区	白沢公民館
	長屋地区	長屋体育館
9月15日(月)	和田地区	白沢公民館
	稲沢地区	稲沢体育館
9月21日(日)	松沢地区	松沢分館
	糠沢地区	白沢公民館

◆問い合わせ先 高齢福祉課 長寿福祉係 ☎内線119

「子どもの人権110番」 電話相談を行います

法務省人権擁護局と全国人権擁護委員連合会では、9月8日から14日までの7日間、全国一斉「子どもの人権110番」強化週間として、いじめや体罰など子どもの抱える人権問題について、電話相談を実施します。

相談は、人権擁護委員および法務局職員が応じます。秘密は守られます。お気軽にご相談ください。

◆相談日時

▽9月8日(月)～12日(金)
午前8時30分～午後7時

▽9月13日(土)・14日(日)
午前10時～午後5時

◆電話番号(フリーダイヤル)
0120-0007-110

◆問い合わせ先

福島地方法務局人権擁護課
☎024-534-1994

農業に係る 免税軽油について

従来より、「農業を営む方」が動力耕うん機等の動力源に供する軽油の引き取りについては、軽油引取税に係る課税免除(免税措置)の対象となっていました。平成20年6月30日より、新たに「農業のうち基幹的な作業(専ら

機械を使用して行われるもの)のすべての委託を受けて農業を行う方」も免税措置の対象者として追加されました。詳しい内容や手続き等については、県ホームページをご覧ください。左記へお問い合わせください。

◆問い合わせ先

県北地方振興局
県税部 課税第二課

☎024-521-7638

制限付一般競争入札の公告日は、 第2および第4火曜日です

制限付一般競争入札の公告日は、原則として第2および第4火曜日を予定しています。

なお、お盆および年末年始その他案件によっては、上記以外の日に公告することもありますので、市のホームページ(市政→入札・契約→入札公告)を適時確認してください。

◆問い合わせ先 財政課 契約係 ☎内線231

秋の市内一斉美化運動 9月28日(日) 午前6時～

市内一斉美化運動は、ごみのない快適な環境づくりを目的としています。各町内会等を中心に住宅周辺、公園、道路などの清掃活動にご協力をお願いします。

なお、回収物は、資源物・焼却物・埋立物などに分別して、指定収集日に各地区のごみステーションに出すよう、ご協力をお願いします。(回収物は当日回収しません。)

小雨決行、荒天の場合は翌週10月5日(日)に延期となります。延期の場合は、防災行政無線によりお知らせいたします。

生活安全課 環境保全係 ☎内線114

ごみの収集を休みます

○定期点検整備のため

9月8日(月)・9日(火)・10日(水)

上記期間中は、ごみステーションへごみを出さないようご協力をお願いします。

また、もとみやクリーンセンターへの個人搬入もできませんので、ご注意ください。

月曜日の祝日はごみの収集を行います

○祝日におけるごみ収集日

9月15日(月) 敬老の日

通常どおり、ごみの収集を行います。また、もとみやクリーンセンターへの直接搬入もできます。

◆問い合わせ先

- もとみやクリーンセンター ☎33-5499
- 生活安全課 環境保全係 ☎33-1111 (内線114)
- 白沢総合支所 市民福祉課 生活環境係 ☎44-2111 (内線522)

本宮市民体力測定 & 紙飛行機飛ばし大会 参加者募集

本宮市体育指導委員会とともみやスポーツネットワークでは、第2回市民体力測定を開催します。(参加無料)

なお、体力測定終了後に、昨年好評だった紙飛行機飛ばし大会と芋煮を行います。(芋煮は、災害義援金として1杯100円いただきます。)

※エコ推進のため「はし」と「お椀」をお持ちください。

◆日時 9月21日(日)

◆受付 午前9時30分～正午

◆会場 総合体育館(高木)

◆参加方法

当日会場へお越しください。

◆対象者

体力測定は小学生以上の方(紙飛行機飛ばし大会は幼児でも参加できます。)

◆測定種目

- 【共通】①握力 ②長座体前屈 ③上体おこし
- 【64歳以下】④反復横とび
- ⑤立ち幅とび ⑥20mシャトルラン
- 【65歳以上】④10m障害物歩行 ⑤開眼片足立ち ⑥6分間歩行

※測定結果は、後日送付。

◆問い合わせ先

生涯学習センター ☎33-2611

お気軽にご参加を!

「すこやか子育て相談室」

市立保育所・幼稚園では、「すこやか子育て相談室」を開設し、保育参観や保育体験・子育て相談・季節の行事へのお誘いなどを行っています。

秋の行事は『お月見』と『運動会』です。どちらも、入所・入園に関わらず一緒に参加いただける楽しい行事です。ぜひ、ご家族で参加ください。

	お月見	運動会
●第一保育所 (33-2446)	9月12日(金)	10月11日(土)
●第二保育所 (33-3750)	9月12日(金)	10月11日(土)
●第三保育所 (33-3804)	9月12日(金)	10月11日(土)
●第四保育所 (33-5644)	9月25日(木)	10月11日(土)
●白沢保育所 (44-3117)	—	10月11日(土)
●五百川幼稚園 (33-4370)	9月11日(木)	10月4日(土)
●岩根幼稚園 (39-2109)	9月10日(水)	10月4日(土)
●糠沢幼稚園 (44-3116)	—	9月27日(土)
●和田幼稚園 (44-3115)	—	9月28日(日)

※開催時間等は各保育所、幼稚園にお問い合わせください。

私たちの大切な森林を

みんなで守り育てましょう

～森林環境税による森林づくりすすめています～

森林には、水源のかん養や地球温暖化の防止など、私たちの暮らしを支えてくれるたくさんの働きがあることから、県は、平成18年度から県民(市町村民)の皆様に納めていただいた森林環境税で森林を守り育てています。この中で、森林環境学習の推進、森林ボランティア活動の支援、水源区域の森林整備、間伐材の利用促進等のさまざまな取り組みが行われています。

本宮市においては、森林環境税により、管内小学校5校で、フォレストパークやムシテックワールドなどでの体験学習を行い森林の大切さを学ぶ学んでおり、また白岩診療所 老人福祉センターにベレットストープ設置を行っています。

福島県ではこれからも森林環境税による森林づくりをすすめてまいりますので御理解をお願いします。

◆問い合わせ先 農政課 農林係 (☎内線156)

「安心と信頼」のJA総合葬祭。

JA斎場

あだたら・あだち

JA斎場

不意に訪れる惜別のとき…

悲しみに耐え、故人を偲ぶしめやかな別れの儀式。厳粛なご葬儀を、真心でお手伝いさせていただきます。

— JA 共同施設(株) —

〒964-0862 二本松市杉田駄子内 56-4
tel 22-1210 fax 22-1190

★ウエディング&パーティーホール
with you! **レポート** あだち

福島県二本松市油井字瀧石 16
TEL(0243)23-5250

漏水当番のお知らせ

月日	水道工事指定店	電話番号
9月6日(土)	(株)大敬工業所	48-3253・48-3665
9月7日(日)	(株)小山設備	33-3031
9月13日(土)	(有)須藤住機工業	48-2357
9月14日(日)	(有)浜野和水道	33-2788
9月15日(月)	(有)本宮設備	33-2592
9月20日(土)	オオナミ(株)	33-1001・33-2412
9月21日(日)	(有)光設工業所	48-2413・33-1895
9月23日(火)	(株)小山設備	33-3031
9月27日(土)	(有)須藤住機工業	48-2357
9月28日(日)	(有)浜野和水道	33-2788
10月4日(土)	(有)本宮設備	33-2592
10月5日(日)	オオナミ(株)	33-1001・33-2412
10月11日(土)	(有)光設工業所	48-2413・33-1895
10月12日(日)	(株)小山設備	33-3031
10月13日(月)	(有)須藤住機工業	48-2357

※宅内の漏水で、早急に修理の必要がある場合のみの対応となります。通常の修理には対応できませんので、ご了承ください。

納期のお知らせ

国民健康保険税	3期分
介護保険料	3期分
後期高齢者医療保険料	2期分
住宅使用料	9月分
住宅駐車場使用料	9月分
保育所・幼稚園保育料	9月分
放課後児童保育料	9月分

納期限 9月30日(火)

※口座振替をご利用の方は、上記納期限の前日まで、残高の確認をお願いします。
なお、毎週月曜日(祝日は除く)は、窓口業務を午後7時まで延長していますので、税金などの納入および納付相談にご利用ください。

水道メーター検針のお知らせ

8月～9月分の水道メーター検針を、9月20日(土)から25日(木)に実施しますので、メーターボックスの上には物など置かないよう、ご協力をお願いします。

市営住宅の空家状況

※ただいま空家はありません。

◆問い合わせ先

建設課 建築係 (☎内線146)

7月の交通事故発生状況

	件数	死者	傷者
本年	14 (103)	0 (0)	19 (130)
前年	17 (93)	0 (3)	19 (107)
増減	-3 (10)	0 (-3)	0 (23)

本宮警察署より () は1月からの累計



立派な成虫になりました!

◎児童福祉のため(保育所へ)
▽遠藤 実さん(本宮字平井)
カブトムシの幼虫 50匹

(本宮字南町裡)

30,000円

◎文化振興のため
▽三浦正博さん

善意
ありがとうございます
ご愛顧します

市のすがた(平成20年8月1日現在)

男性	15,504人(+10)
女性	16,175人(+2)
総人口	31,679人(+12)
世帯数	9,504世帯(+15)

() は、対前月比

北京で開催されているオリンピック。また、始まって5日目だが、水泳、柔道、バドミントンなどに話題が集中している。スポーツの起源は古代ヨーロッパで罪人同士を命をかけて戦わせたのが始まりとされる。その後、中世になって牛の頭をサッカーの様に蹴ってゴールを奪うという庶民の娯楽ができた。(スポーツの語源は娯楽を意味するドイツ語の「遊ぶ」に由来する。)徐々にルールが整備され、上流階級にも広まり近代スポーツが確立されたという。記録は破られるためにあるというが、今回のオリンピックでも多数新記録が生まれている。どこまで記録は伸びるのだろうか。オリンピックに高校野球、本宮夏まつりと暑い夏はまたまた続く。

編集後記



もとみや秋祭り開催

10月24日(金)・25日(土)・26日(日)

今年のもとみや秋祭りは、上記日程で開催されます。詳しい内容は、10月号でお知らせいたします。

商工労政課 観光物産係 (☎内線151)



第2回 本宮市夏まつり

今年もやってきました真夏の祭典。第2回本宮市夏まつりは、しらさわ会場が8月15日に、もとみや会場が16日から17日にかけて行われました。サンバフェスティバルやお笑いフェスタ、YOSAKOIまつり、ロックフェスタと多彩な内容で、夏を彩る本宮市夏まつり。皆さんも楽しんでいただけましたか。



編集・発行／本宮市 市長公室 秘書広報課
〒969-1192 福島県本宮市本宮字万世212 ☎ 0243-33-1111 F A X 0243-34-3138
<http://www.city.motomiya.lg.jp> E-mail info@city.motomiya.lg.jp

「広報もとみや」は、再生紙を使用しています。



QRコード→

携帯電話で簡単にアクセスできます