

福を授ける七福神舞

1月7日、白岩・八ッ田内地区の伝統行事・八ッ田内七福神舞が行われました。七福神、のよとどに扮し踊り、一年の福を祈願しました。(詳しい内容は9ページ)

広報 もみや



No.97

2015年

平成27年2月11日発行

平成27年2月号の主な内容

- 成人式
- 市の話題
- カメラ散歩

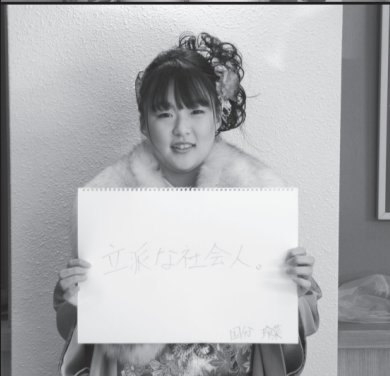

新



おめでとう ございます!

成



人

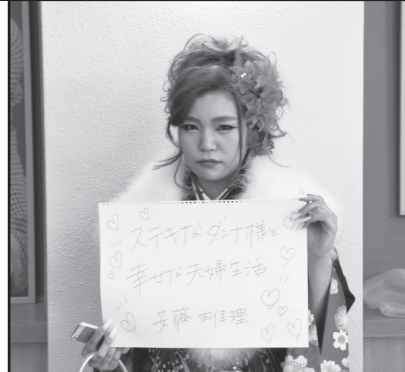
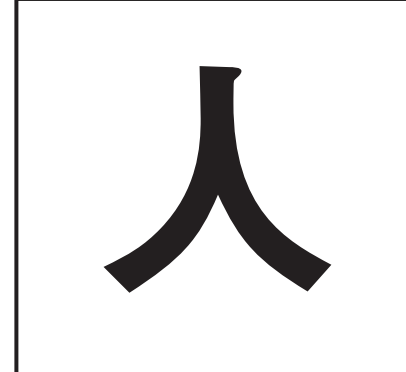

Q.
ハタチになって
あなたの目標は？

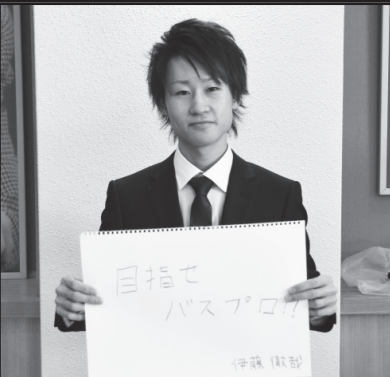
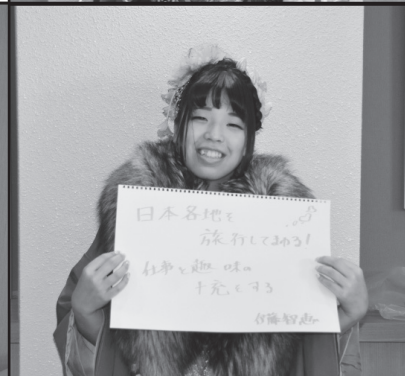



- ①成人者代表謝辞をする阿部雅貴さん（本宮二中出身）
- ②市民憲章を朗読する鈴木啓介さん（白沢中出身）
- ③本宮二中出身代表の矢吹仁美さん
- ④本宮一中出身代表の楠健人さん
- ⑤白沢中出身代表の伊藤夏菜恵さん
- ⑥ビシッとスーツできめた男性陣
- ⑦鮮やかな振り袖姿の女性陣
- ⑧成人式記念事業実行委員の皆さん

364人の門出

1月11日、サンライズもとみやで本宮市成人式が開催されました。

今年晴れて成人式を迎えたのは、364人。このうち314人が成人式に臨みました。

式では、全員で国歌を斉唱したのち、新成人の代表者による本宮市民憲章の朗読が行われました。続いて、市長から出身中学校ごとに代表3人に成人証書が授与されました。

成人者代表謝辞では、阿部雅貴さんが「育ててもらった感謝の気持ちを忘れず、郷土の将来を担っていききたい」と力強く述べられました。

スーツ姿や晴れ着姿の新成人たちは、友人や恩師との久しぶりの再会に思い出話や記念撮影などをし、会場は和やかな雰囲気になります。笑顔あふれる素晴らしい成人式となりました。



成人式記念事業
実行委員会委員長
楠 健人
(本宮一中出身)

私たちは、一生に一度の自分たちの成人式を思い出に残るものにするために成人式記念事業実行委員会を組織して、成人式に向けて準備を進めてきました。

新成人となった私たちは、大人としての自覚と社会人としての責任が求められるようになって、今まで私たちが支えてくださった諸先輩方に感謝したいと思います。成長するにつれ、周りの人たちが自分たちを支えてくださっていたことがわかりました。学校の先生は私たちが初めて接する大人として自分たちを支えてくださいました。友達からは人のつながりの大切さを教えてもらいました。しかしその時は気付かないことが多い、今振り返ってみると感謝することばかりでした。

また、私が今一番思うことは人の輪が持つ力です。世の中を見ると一人一人の個性を最大限に生かしながらも、チームが一つとなって社会を変えようと日々努力している人達があります。私たちがその一人になれるよう努力していきたいと思っています。

最後にこのような素晴らしい成人式を迎えることができ、実行委員会のメンバーをはじめ、ご支援・ご協力を頂いた関係者の皆様に感謝申し上げます。本当にありがとうございます。



本宮市自主的財政健全化計画の 平成25年度実績を報告します

本宮市では、『本宮市自主的財政健全化計画』を策定し、市民の皆さんへのサービスの維持向上を図りながら、将来にわたって安定した財政運営ができるように取り組んでいます。

平成25年度の決算が確定したことから、『本宮市自主的財政健全化計画平成25年度実績』がまとまりましたので、その概要をお知らせします。

●歳入

平成25年度の歳入総額は、計画額（※1）約106億5千万円に対し、約215億8千万円の実績額となり、計画額を約109億3千万円上回りました。

これは、東日本大震災や台風被害の災害復旧事業、除染などの放射能対策に要する事業費の財源として、震災復興特別交付税や国県支出金が増えたことが主な要因です。

※1 計画額は、『本宮市自主的財政健全化計画』第二次改訂版（平成22年12月策定）の計画額を指します。

●歳出

平成25年度の歳出総額は、計画額約106億5千万円に対し、約203億9千万円の実績額となり、計画額を約97億4千万円上回りました。

これは、東日本大震災や台風被害の災害復旧事業、除染などの放射能対策に要する事業費が増えたことが主な要因です。

【平成25年度歳入】

区 分	計画額	実績額
地方税 (市民税や固定資産税など)	39億4千万円	39億円
地方譲与税 (国税の一部を地方の財源として配分するもの)	2億円	1億8千万円
各種交付金 (地方消費税・交付金など)	3億8千万円	4億1千万円
地方交付税(市町村の状況により国から地方に分配される交付金)	26億2千万円	39億6千万円
分担金及び負担金	1億7千万円	1億4千万円
使用料及び手数料	1億5千万円	1億4千万円
国・県支出金	16億2千万円	87億3千万円
財産・寄附金・諸収入	1億7千万円	2億8千万円
繰入金	4億円	14億8千万円
繰越金(前年度からの繰越金)	0円	9億2千万円
地方債(※2) (市町村が行う長期の借入金)	10億1千万円	14億3千万円
歳入総額	106億5千万円	215億8千万円

※2 地方債には建設事業の財源として借入れするものや、本来地方交付税として国から交付される額の一部を市町村が代替えとして借入れする臨時財政対策債があります。臨時財政対策債の返済分は、後年度の地方交付税に上乗せされます。

【平成25年度歳出】

区 分	計画額	実績額
人件費 (職員の給与、議員報酬など)	21億9千万円	21億2千万円
物件費 (消費的性質の経費。需用費や旅費など)	15億3千万円	61億円
維持補修費 (道路や建物の修繕費など)	7千万円	2億7千万円
扶助費 (生活保護費や児童手当などの給付金)	13億2千万円	11億6千万円
補助費等 (補助金、報償費など)	19億5千万円	22億6千万円
公債費 (地方債の元利償還金など)	10億6千万円	10億1千万円
積立金 (財政調整基金などの貯金)	6千万円	10億4千万円
投資及び出資金・貸付金	9千万円	9千万円
繰出金 (特別会計への支出金など)	17億3千万円	20億1千万円
投資的経費(道路、橋、公園など社会資本の整備に要する経費)	6億7千万円	43億3千万円
歳出総額	106億5千万円	203億9千万円

【形式収支(歳入と歳出の差額)】

区 分	計画額	実績額
歳 入	106億5千万円	215億8千万円
歳 出	106億5千万円	203億9千万円
形式収支	0千万円	11億9千万円

● 財政健全化指標の状況

「地方公共団体の財政の健全化に関する法律」では、財政の健全度を判断する指標を定めています。本宮市ではいずれの指標も「財政再生団体」や「早期健全団体」の基準を超えては

いません。

健全化計画では、判断指標のうち「実質公債費比率（※3）」について計画値を定めており、平成25年度の決算より算出される比率は、14.0%となり、ほぼ計画通りの値になりました。

この値は、適正化計画基準（18%）以内であり、本宮市の実質公債費比率は適正圏内となっています。今後も健全財政への取組みを継続します。

※3 実質公債費比率・・・毎年度の経常的な収入に対する借入金返済金の割合。

● 債務（借金）残高の状況

平成25年度末の市の債務残高の合計は、約278億2千万円となりほぼ計画どおりとなっています。なお、残高のうち、臨時財政対策債（※2参照）の残高は、約60億5千万円となっています。

● 基金（貯金）残高の状況

平成25年度末の市の基金（貯金）残高は、計画額約13億円に対し、実績額は約32億7千万円でした。

残高のうち、財政調整基金（※4）の残高は、約17億7千万円となっており、その後

事業に備えるための震災・原子力災害復興基金や学校等施設の耐震化等に備える準備基金、地域福祉の向上を目的とした基金などが積み立てられています。

※4 財政調整基金・・・年度間の財源の不均衡を調整するための基金。

【債務残高（全会計）】

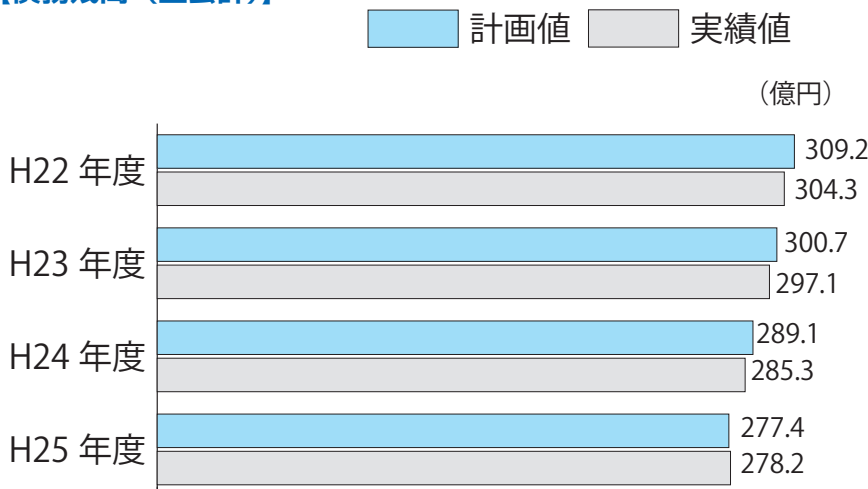

※地方債（市債）と債務負担行為の合計額。地方債は元金、債務負担行為は元利金となっています。

【基金残高】

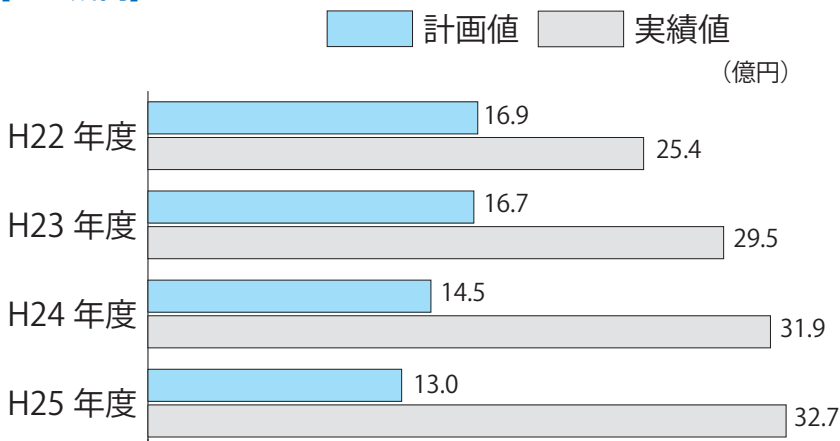

「本宮市自主的財政健全化計画 平成25年度実績」の詳細内容は、本宮市のホームページ上で公開しています。

◆問い合わせ先 政策推進課 政策推進係
☎24-5321

震災後14社目となる企業進出が決定

近物レックス(株)と協定調印

昨年12月26日に本宮市と近物レックス(株)との企業立地基本協定調印式が行われました。同社は、自動車貨物運送業を行っており、この度、事業拡大を図るため、関下字下関下地区に、東北地方の物流拠点を建設することになりました。

調印式は、やなとり梁取一男(東北地方振興局長)の立ち会いで行われ、協定書調印後に堀内悟社長が「地域経済の発展に少しでも貢献できればうれしい」とあいさつしました。

平成28年10月の操業を目指し、従業員の新規雇用も予定しています。



▲東北地方振興局(中央)立ち会いのもと、協定を取り交わす近物レックス(株)(左)と本宮市

事故防止に努めました

年末年始交通事故防止合同出動式

年末・年始における地域安全運動、年末年始の交通事故防止県民総ぐるみ運動に合わせて、運動期間中の事件、交通事故を防止し、安全にすごせることを目的に、12月10日中央公民館を会場に本宮地区防犯協会連合会と南達交通対策連絡協議会の合同出動式が開催されました。

閉式後は、本宮駅前など4会場に分かれ、啓発グッズやチラシを配付する街頭活動を行いました。



▲本宮二業組合長(右)へ飲酒運転防止ポスターの贈呈

百歳賀寿を贈呈

国分芳子さん100歳お祝いおめでとう

国分芳子さん(本宮字葎ヶ入)が12月15日に満100歳を迎え、自宅で百歳賀寿の贈呈式が行われました。

国分さんは、「お寒いところ、お越しいただきありがとうございます」と元気に挨拶されていました。

国分さんは、子3人、孫7人、ひ孫5人に恵まれました。当日は多くの家族がお祝いに訪れ、家族一緒に100歳を喜んでいました。



▲100歳を迎えた国分さん(中央)を囲んで

堂々たるパレード見せる

消防出初式を力行

1月4日、本宮市消防団の消防出初式が本宮市総合体育館で行われました。

全14分団、女性消防協力隊合わせ約430人が参加。震災から4年を迎え、改めて防災・減災へ精進を誓いました。

式の後には、市街地を参加者全員・全車両でパレードし、頼もしい消防団を市民の皆さんにアピールしました。



▲市街地をパレードする消防団の皆さん

ハンドボール東北大会で快進撃！

スポ少男子優勝！女子準優勝！



▲活躍した本宮ハンドボールスポ少の皆さん

12月6日から7日まで宮城県大崎市で行われた「第9回東北ブロック小学生ハンドボール大会」に本宮ハンドボールスポーツ少年団が出場し、男子が優勝、女子が準優勝しました。

男子チームは予選リーグをトップで通過し、決勝の宮城県の黒川スポ少戦に勝利し優勝を果たしました。また、女子は決勝で、男子と同じ黒川スポ少に惜敗し準優勝でした。男女とも表彰され、子どもたちにとって、とても思い出に残る大会となりました。

東京あだたら通信 vol. 1



東京あだたら会副会長
野尻大七さん

『本宮を離れて驚いたこと』

私は昭和24年南町裡100番地に生まれました。18歳で“ふるさと本宮”を離れて約50年近くたちます。

現在「東京あだたら会」の副会長をしております。

東京に来てから“ふるさと本宮”に関して驚いたことを2つ書かさせていただきます。

1つは日輪寺の桜です。数年前、都内の本屋にて立ち読みしていて、グラビア版の豪華な「日本の桜」という本を見ていました。すると、全国の有名な桜の中に本宮の日輪寺の枝垂れ桜の写真が大きく載っているではありませんか！

本宮に生まれて、地元の桜を知らなかったことにショックを受けました。(内心大変恥ずかしい思いをしました)

その年の秋に早速日輪寺の所在を確認して、来春に満開の立派な枝垂れ桜を見ることができました。

3月号へつづく…



カメラ散歩

まちの
ホットな話題

秘書広報課広報広聴係
☎24-5332

カメラ散歩では、皆さんの「ホットで楽しい」話題を掲載しています。皆さんからの情報もお待ちしています。

一年の福は岩角にあり

岩角山大梵天祭

1月3日、岩角山岩角寺で恒例の大梵天祭が盛大に執り行われました。祭りでは、梵天争奪戦が行われました。梵天の一部を身につけていれば、1年間家内安全・無病息災がかなうとされ、多くの参拝者は、我先に梵天を取ろうと競い合っていました。境内では、チンドン演奏や太鼓演奏、お笑い寄席なども披露され、訪れた人々を楽しませていました。



▲福を得ようと梵天に手を伸ばす参拝者

はじめの一本!

新春剣道大会

1月11日、白沢剣友会主催の第39回新春剣道大会が白沢中学校体育館で行われました。小中学生をはじめ約70人が出場し、個人戦・団体戦で競い、優勝をめざし白熱した試合を展開していました。新春の凜とした雰囲気、優勝をめぐり子どもたちの威勢の良かけ声が響き渡っていました。



▲皆さん精神を研ぎ澄まして試合に臨んでいました

中渡辺さんが新聞社賞

中学校人権作文

11月15日行われた全国中学生人権作文コンテスト福島県大会最終審査で、本宮第一中学校3年生の渡辺帆花さんが、「福島民友新聞社賞」を受賞されました。毎年12月4日から10日まで「人権週間」として、全国的に啓発活動が展開されています。このコンテストはその一環として行われ、今年は県内から6,014点の応募がありました。



▲福島民友新聞社賞を受賞した渡辺さん（写真中央）

伝統の舞を披露

白岩・ハツ田内七福神舞

白岩・ハツ田内地区に江戸時代から続くとされるハツ田内七福神舞が1月7日の夜行われ、七福神に扮した子どもたちが伝統の舞を披露しました。

本宿となった鈴木さん宅では、稲荷を先導に七福神に扮した皆さんが一人ずつ囃子に合わせて登場。それぞれ特長ある舞を披露しました。その後、七福神がそろい、座につくと、ひよつとこが現れ、まぶしを編み、子孫繁栄と五穀豊穡、家内安全を祈願しました。市内外から多くの見物客が訪れ、舞を堪能していました。



①



③



②

①ひよつとこが登場し、一年の福を祈願

②コミカルな動きをする七福神たち ③囃子が舞を盛り上げます

寒さに負けず「エイッ！」

本宮空手道スポ少・初稽古

1月11日、本宮空手道スポーツ少年団の初稽古が本宮まゆみ小学校体育館で行われました。小1から中3までの約40人の子どもたちが基本と型、組み手などを練習していました。

子どもたちは、ひやりと冷たい体育館の床に素足で立ち、「エイッ！」と気合い十分なかげ声で練習に臨んでいました。



▲気合いを込めて稽古をする子どもたち

夢先生が多数来校

「夢の教室」開催

子どもたちに夢をもってもらうためトップアスリートたちが授業をする、JFA（日本サッカー協会）こころのプロジェクト「夢の教室」が開催されました。授業は、11月7日から1月27日にかけて、市内の小中学校全22クラスで行われました。

元サッカー日本代表の都築龍太先生の授業。力を合わせて目標を達成する力を子どもたちに伝えてくれました。



▲元サッカー日本代表の都築龍太先生の授業。力を合わせて目標を達成する力を子どもたちに伝えてくれました

本宮市の皆さんを紹介するページ

みんなのひろば

今月の人
国分 顕一郎さん
 KENICHIRO KOKUBUN
 (本宮字竹花)

趣味：DVD鑑賞、読書
 最近ハマっていること：サッカー



私の随想録

「仕事を始めて3年がすぎました」

私は3年前から、福島県酪農業協同組合で仕事を始めました。当組合は、福島県の酪農専門農協です。福島県内を中心に、酪王（らくおう）のブランドで乳製品の販促を行っています。

福島県酪農業組合の業務としては、酪農家が丹精込めて生産した牛乳を集めて、酪王へ届け、牛乳の集送業務に加えて乳牛の購入・販売斡旋、飼料の取扱い、酪農家への生

産指導など、酪農業に関わる業務全般を行っています。その中でも、私は主に酪農家の購入する乾草や配合飼料の購買事業や、牛の改良を目的とした、牛群検定を担当しています。

当組合で働きたいと思ったきっかけは、親戚が酪農をしていたことです。私の両親は共働きで、小学校の夏休みなどの長期的なお休みのときに、親戚の家に預けられたことで、牛を見る機会が多く、牛に興味を持ったので、酪農家のサポートの出来る仕事につきたいと思い入社しました。

それからさまざまな酪農家さんとの出会いがあり、さまざまな勉強をさせていただきました。牛の快適を求めて、牛に十分な仕事をこなしてもらうには、牛の生活リズムに人間が合わせてあげる必要があります。なので、朝は早く起きなければならず、牛に餌を与え、その見返りに牛から牛乳を頂くようになっていきます。酪農家さんは、休日やお盆などでもお休みは無く、365日働くのは、大変な職業だと思われませんが、安全でおいしい乳製品の生産をして、生き物の育成や命の営みを身近に感じられる職業はないと思います。

これから、TPPなどで、日本の農業はどうなるか分かりませんが、酪農家が困ったときに力になれる人材になれるように十分に様々な知識や経験をして、頼られる人物になりたいと思います。

来月は、渡辺正志さん（白岩字梶内）の予定です。

こどものひろば

えぼかイベント

えぼか（本宮市民元氣いきいき応援プラザ）では、小さなお子さんを持つ親子を対象にさまざまなイベントを行っています。

12月20日には、郡山女子大学短期大学の学生の皆さんによる、ハンドベルコンサートと幼児を対象にした「いっしょにあそぼう」が行われました。

ハンドベルコンサートでは、クリスマス時期であったこともあり、「ジングルベル」や「ミッキーマウスマーチ」などが演奏され、ハンドベル



▲えぼかホールで行われたハンドベルコンサート

の優しい音色に耳を傾けていました。

「いっしょにあそぼう」では、幼児教育学科の学生の皆さんが、エプロンシアターや歌あそびなどを披露しました。子どもたちは一緒に歌を歌ったり、体操をしたりして楽しみました。

えぼかイベント情報は、広報もとみや、防災行政無線のほか、ホームページでもご覧になることができます。

◆問い合わせ先

えぼか

☎ 03-2780

活躍人訪問



▲理事長の八木沢さん。どなたでも利用できる場を提供したいと話していました

本宮いどばた会
理事長 八木沢典子さん

■子育て支援のコンビニを

本宮いどばた会の前身は、「保健福祉研究会」という有志で作った勉強会でした。その研究会は、自治体主催の「機能訓練のつどい」で集まったメンバーが主で、障がいや健康面など多くの問題について話し合っていました。その中で、特に多く聞こえたのは子育ての悩みでした。そこで、そうした子育てに関する悩みに支援をしようと、当時始まったばかりのファミリーサポート制度の流れに乗り、研

修を受け、いどばた会としてスタートしました。いどばた会は、障がいの有無にかかわらず利用できる子育て支援のコンビニを一つの目的としています。

■いどばた会の取り組み

いどばた会では、育児相談、お子さんの見守りなどファミリーサポートの拠点として、井筒屋さんの店舗をお借りして「子ども文庫井筒屋」として活用しています。また、ソレイユもとみやでは、広い室内を利用して「さくらんぼ広場」という子どもたちの遊び場、親御さんの集いの広場を開放しています。どなたでも安心してきてほしいです。

■安心して子育てできるまちを目指して

本宮は、えぼかをはじめ、キッズパークやソレイユもとみやなど、県内の中でも子育てをするのにとても良いまちになってきていると思います。障がいを持っていても持つていなくても、安心して子育てができるまちを目指して、自治体と連携を取りながら、これからより一層サポートを続けていきたいと思っています。

FM Mot.Com **秘情報**

あの声は、私です…

《パーソナリティ紹介》

- ◆ラジオネーム：ゆーゆ
- ◆本名：相原裕香
- ◆出身：郡山市
- ◆趣味：ダンス（歴14年・JAZZ・HIPHOP）・ネイル・ライブに行くこと（昨年は12回行きました！）

ジャンル問わず色々聴きます

- ◆担当番組：今夜もんだNIGHT（毎週月曜日 午後5時00分）
- ◆リスナーに一言：皆さんに楽しんで聴いて頂けるような音楽やトークをお届けします！ぜひ聴いてください^^



①



②



- ①ハンドベルチーム11人が優しい音色を聴かせてくれました
- ②みんなで体操。みんな夢中で動いていました
- ③子どもたちに大人気のエプロシアター

認知症について正しく理解しましょう！

認知症とは、いろいろな原因で脳が萎縮したり働きが低下したりして、日常生活に支障がある状態を指します。

どんな症状がでるの？

■中核症状（基本的な症状）

記憶障害

新しく覚えられず、思い出せない。

見当識障害

日付や時間、季節、場所、人間関係などが分からない。

理解・判断力の障害

考えるスピードが遅い。2つ以上のことを処理できない。

実行機能障害

物事の段取りができない。服の着方や道具の使い方が分からない。

■周辺症状の例（性格、環境、人間関係など、さまざまな要因により起こる）

不安感、焦り、うつ状態

イライラする。落ち込む。訳もなく涙がでる。

幻覚・妄想

実際にはない物が見える。事実と異なることを強く思い込む。

徘徊

すぐ外に出て行こうとする。目的もなく歩き回る。

興奮・暴力

夜中に急に騒ぎ出す。ささいなことでも声を荒げる。

早期発見が大切です！

認知症の中には、薬で進行を遅らせられるものもあり、早い時期から治療を始めることで、健康な時間を長くすることができるため、早期発見がとても大切です。

気になることがあったら、早めに主治医に相談しましょう。

あなたも認知症サポーターになりませんか？

市では、認知症になっても安心して暮らせるまちづくりのため、地域の方が認知症について正しく理解し、認知症の方やその家族を見守り支えていただく「認知症サポーター」の養成講座を出前で行なっています。

これまでに、町内会やふれあいサロン、婦人会など、一般市民の方のほか、認知症の方が普段の生活で利用する事業所（薬局、美容院など）の方にも受講いただいております。受講した事業所には証明として右のようなステッカーが掲示されています。



認知症サポーターは認知症の人やその家族を支え見守る応援者です。

認知症の症状や受診、介護などについてのご相談、認知症サポーター養成講座の受講希望については、地域包括支援センターまでお気軽にご連絡ください。

◆問い合わせ先

地域包括支援センター（えぽか内） ☎63-2780

学び・文化・スポーツの広場



The CORNER of LEARNING / CULTURE / SPORTS

◆問い合わせ先
生涯学習センター (中央公民館内)
中央公民館図書室
本宮字矢来39-1 ☎33-2611
白沢公民館
白岩字堤崎500 ☎44-2350
しらさわ夢図書館
白岩字堤崎500 ☎44-2112

親子でロールケーキ作り

まゆみ学級

中央公民館では、小中学生を持つお母さんを対象に家庭教育事業として「まゆみ学級」を開催しています。1月12日の第9回学習会では、パティシエの本名宏明先生をお迎えして、親子洋菓子作り教室を開催し、「ロールケーキ」の作り方と食育の大切さを学習しました。

基礎から学ぶギター

生涯学習講座

白沢公民館では、生涯学習講座「基礎から学ぶギター」を5回コースで開催しました。

講師には、ギタリスト秋山智樹先生(福島市在住)をお迎えしました。初心者から上級者までを対象に、楽譜の読み方やギターの特徴、演奏方法の基礎を真剣に学びました。『禁じられた遊び』のテーマ曲を学習会ごとに少しずつ練習を重ね合奏することができました。

この講座を機会に今後もギターの学習の継続を予定していますので、

に向け、真剣に作り方を学習していただきました。



▲おいしいロールケーキができあがりしました

興味のある方は白沢公民館へお問い合わせください。



▲秋山先生(中央)と受講生の皆さん

キャラクター
モトム(本夢)くん



本宮は みんなが愛する 本の街

しらさわ夢図書館 中央公民館図書室 からの ご案内

新着本

絵本・児童書・紙芝居

一般書・実用書

- ・音のない世界と音のある世界をつなぐ…松森果林
- ・見たい!知りた!フロンティア探検…こどもくらぶ
- ・ぼくは「つばめ」のデザイナー…水戸岡鋭治
- ・いじめっくいじめられっこ…谷川俊太郎と子どもたち
- ・キラキラ読書クラブ子どもの本702冊ガイド…キラキラ読書クラブ
- ・なんでもまる見え大図鑑…ドーリング キンダースリー
- ・さっちゃんのてぶくろ…内田麟太郎
- ・はるですよ…柴田晋吾
- ・21歳男子、過疎の山村に住むことにしました…水柿大地
- ・食べているのは生きものだ…森枝卓士

- ・美しい人体図鑑…コリン ソルター
- ・宇宙を目指して海を渡る…小野雅裕
- ・1%の力…鎌田 實
- ・本当に怖い!薬物依存がわかる本…西勝 英
- ・あなたはまだ本気出してないだけ…小玉 歩
- ・国家の暴走…古賀茂明
- ・人生で大切なことはすべて家庭科で学べる…末松孝次
- ・限界集落株式会社…黒野伸一
- ・クックパットのこの裏ワザがすごい!
- ……………クックパット株式会社

※これらの図書は、どちらの窓口からも借りることができます。ただし、移送等で少々時間を頂く場合がありますので、ご了承願います。(視聴覚資料は、図書館でのみ貸出・返却となります)

イベント

しらさわ夢図書館のおはなし会

■ドリームおはなし会

とき: 2月22日(日) 11:00~11:30
対象: 幼児~小学生とその保護者、一般
内容: 絵本の読み聞かせ、紙芝居、手袋人形、手あそび、パネルシアターなど

■赤ちゃん・妊婦さんおはなし会

とき: 2月27日(金) 11:00~11:20
対象: 妊婦さんとその家族、赤ちゃん(0・1・2才くらいまで)とその保護者
内容: 赤ちゃんへの絵本の読み聞かせやわらべうた、親子でのふれあいあそび、妊婦さん、新米ママ向けの赤ちゃんへの接し方や子育て豆知識など

■わらべうたであそぼう!

とき: 3月1日(日) 10:30~11:30
対象: 幼児とその保護者、一般
内容: 専門講師を招き、わらべうたの良さを楽しみながら学びます。
※申込(しらさわ夢図書館☎44-2112)が必要です。

※おはなし会などの内容については、お問い合わせください。

本宮市中心の健康づくり事業
「心の健康づくりの相談室」の
お知らせ

◆ 専門家（臨床心理士）が、心の悩み、不安などの相談に応じます。
◆ 日時 2月23日（月）
① 午後1時～
② 午後2時～
③ 午後3時～
◆ 場所 えぼか
※完全予約制ですので、事前に電話等でお申し込みください。
◆ 申込・問い合わせ先
保健課（えぼか内） 健康増進係
☎ 63-2780

介護者のつごい開催の
お知らせ

◆ 介護について同じような立場の方と話し合ったり交流をすることにより、身体や心を少しでもリフレッシュしてみませんか？
◆ 日時 3月13日（金）
午前10時～午後3時
※午前のみ、または昼食までのご参加も可能です。
◆ 場所 えぼか
◆ 内容
① 講話 「身体介護のポイント」
講師 NPO法人 ふれあいの郷だて 介護福祉士 高野憲一氏
② 介護についての茶話会・昼食・休憩など
◆ 対象者 要支援・要介護認定を受けた在宅の高齢者を介護している家族の方
◆ 定員 30人
◆ 参加費 無料（昼食付）
◆ 申込方法 電話で申込

◆ 申込期限 3月6日（金）
※送迎も行いますので、ご希望の方は申込時にお申出ください。
◆ 申込・問い合わせ先
高齢福祉課（えぼか内）
地域包括支援センター
☎ 63-2780



平成27年度
高齢者生きがいデイサー
ビス利用者を募集します

◆ 対象 本宮市内在宅の65歳以上の方
◆ 利用日 週1回（祝日を除く）
◆ 申込期限 2月27日（金）
◆ 仲間づくりや健康指導、給食サービス、趣味を生かした活動や入浴を楽しみ、いつまでも健康を維持する事業です。料金、利用方法など詳しくは、お問い合わせください。
◆ 対象 本宮市内在宅の65歳以上の方
◆ 利用日 週1回（祝日を除く）
◆ 申込期限 2月27日（金）

税についての無料相談所
を開設します

◆ 2月23日は「税理士記念日」です。東北税理士会二本松支部では、税理士による税の無料相談を行います。お気軽にご相談ください。
◆ 日時 2月23日（月）
午前10時～午後4時
◆ 場所 サンライズもとみや
◆ 問い合わせ先
東北税理士会二本松支部
☎ 33-5535

心の健康づくり事業
心の健康づくり講演会
開催のお知らせ



◆ 全国の自殺者数は減少傾向にあるものの、いま現在も尊い命が失われています。
◆ 講師に、テレビやラジオ、新聞のコラムなどで活躍されている、精神科医の香山リカさんを招き、現代社会で頑張っているあなたに心が温かくなるメッセージを送ります。また、心がホッとさせる穏やかな生き方とセルフケアの方法もお話しします。お誘いあわせの上、参加ください。

- ◆ 日時 2月28日（土）
午後1時30分～3時（受付午後1時～えぼか）
- ◆ 会場 えぼか
- ◆ 講師 精神科医 立教大学教授 香山リカ氏
- ◆ 演題 「こころがほっとする処方せん」
- ◆ 参加費 無料
- ◆ 定員 先着150人（定員を超えた場合は別室でのテレビ聴講となります。）
- ◆ 申込方法 電話での申込
※当日は駐車場の混雑が予想されますので、お車の乗り合わせなどのご協力をお願いします。
- ◆ 申込・問い合わせ先
保健課（えぼか内） 健康増進係
☎ 63-2780

ここから下は広告欄です。広告掲載を希望される方は、市役所秘書広報課へお申し込みください。

エコドライブ、美しい環境とモビリティの楽しさを次世代へ。

Honda Cars 福島県央 本宮店

〒969-1165 本宮市本宮字中台21
営業時間 9:00～18:30
定休日 毎週火曜日

TEL 0243-24-8188



ストリート
スモール
誕生。



※詳しくはスタッフまでお問い合わせください。



第9回市民ハンドボール大会参加者を募集します

- ◆日時 3月8日(日) 午前8時30分開会
- ◆場所 本宮第一中学校体育館
- ◆参加費 無料
- ◆種目 競技部門(一般男子・女子)・交流部門
- ◆申込方法 生涯学習センター備え付けの申込書により受付
- ◆申込期限 2月19日(木)
- ◆申込・問い合わせ先 生涯学習センター
☎331-2611

第9回市民卓球大会参加者を募集します

- ◆日時 3月15日(日) 午前8時30分開会
- ◆場所 総合体育館
- ◆参加費 団体2千円(中学生千円) 個人800円(60歳以上400円、中学生300円)
- ◆種目 団体戦(男女別 1チーム4人) 個人戦(男女別中学生・男女別一般・60歳以上ダブルス)
- ◆申込方法 生涯学習センター備え付けの申込書により受付
- ◆申込期限 2月19日(木)
- ◆申込・問い合わせ先 生涯学習センター
☎331-2611



就職相談会を開催します

- 本宮市では、就職を希望する市民や、原発事故の影響により本宮市内へ避難している方々の就職を支援するため、「就職相談会」を開催します。
- ◆日時 2月16日(月) 午前10時～午後4時
 - ◆場所 中央公民館
 - ◆対象者 市内に居住する方(新卒学生等も含む)、原発事故などの影響により市内へ避難されている方
 - ◆相談内容 就職相談・職業紹介・応募書類の書き方など
 - ◆相談員 ふくしま就職応援センターの相談員(キャリアアカウンセラー)
 - ◆その他 予約不要、相談費用無料
 - ◆問い合わせ先 商工観光課 商工労政係
☎241-5338

「広報もとみや」有料広告・「市ホームページ」バナー広告を募集しています

- 市では、「広報もとみや」および「市ホームページ」の有料広告・バナーを募集しています。
- ◆**広報もとみや**
掲載位置 「広報もとみや」(毎月1日発行)の表紙と最終ページを除く各ページの下の1段

◆掲載規格

- ①1枠 各ページの下の1段 (横176ミリメートル・縦44ミリメートル)
- ②半枠 各ページの下の1段2分の1 (横86ミリメートル・縦44ミリメートル)
- ◆**広告掲載料(月額)**
①1枠 2万円 ②半枠 1万円
- ◆**ホームページ**
掲載位置 市ホームページのトップページ右側上部および下部で、市が指定する位置
- ◆**広告画像の規格**
縦60ピクセル・横180ピクセル
5KB以内のGIF形式(アニメーション不可)
- ◆**広告掲載料(月額)**
1枠 1万円

◆共通

- ◆**申込受付** 随時受付
- ◆**申込方法** 広告掲載申込書に必要事項を記入し提出。申込書用紙は、ホームページからもダウンロードできます。
- ※12カ月連続での掲載となる場合は12カ月目は無料で掲載します。
- ※1カ月単位でお申込ください。
- ◆**申込・問い合わせ先** 秘書広報課 広報広聴係
☎241-5332



ここから下は広告欄です。広告掲載を希望される方は、市役所秘書広報課へお申し込みください。

ありがとう
心静かに手を合わす。

ヨサン イイクヨ
☎0120-43-1194
●年中無休 ●24時間受付 ●大駐車場完備

ほうりん大山斎場



豊かな緑に囲まれた静寂な施設のなか、

祭壇 葬儀用品 お料理 花輪 贈答品

など、満足のいくサービスを提供いたします。

— 杜の中の斎場 —

ほうりん

ほうりん斎場
ほうりん法要ホール
東和斎場
大山斎場
福島平野斎場

二本松市上竹2-286-1
TEL.0243-23-5520 FAX.0243-22-7377
二本松市針道字鍛冶屋敷15-1
大玉村大山字玉貫19-7
福島市飯坂町平野字大前田1-4
TEL.024-542-6444 FAX.024-542-4960

納付相談はお早めに！

市税は、市が行政サービスを提供するために必要な財源であり、未納額が増えればサービス低下など深刻な影響が生じる恐れがあります。特に国民健康保険税は、制度運営のためだけに使われますので、滞納額が増えると制度自体が運営できなくなる恐れがあります。

納期限までに納めてください

税金には各期別ごとに納期限が設定されていますので、必ず期限までに納付するようにしましょう。税金を納めないでくと、強制的に徴収されることとなります。

納期限までに納付がないと20日以内に「督促状」が発送され、それでも納付がないと「催告書」を送付したうえで滞納処分が開始されます。具体的には、財産（不動産、給与、預貯金など）の差し押さえを執行したりします。

納税に困ったらまずは相談を

市税を納期限内に納めない状態が続くと滞納額が大きくなり、さらには延滞金も発生するため、納付がどんどん難しくなっていきます。滞納処分を受けることになる前に、早めにご相談ください。税務課収納係では、納付の方法について随時相談に応じています。詳しい事情を確認した上で納税計画を立て、必要な手続きなどの案内もしています。

《口座振替をご利用ください》

口座振替制度は、市税等を、指定した預金口座から自動的に振り替えて納付する制度です。納付のために金融機関に出向くこともなく、納期限を過ぎることもありません。安心、確実、簡単、便利な口座振替をぜひご利用ください。

◆問い合わせ先
税務課 収納係 ☎24-5347

確定申告納付期限のお知らせ

平成26年分確定申告の納付期限および振替日

	申告所得税	消費税および 地方消費税
納付期限	3月16日（月）	3月31日（火）
振替日	4月20日（月）	4月23日（木）

※納税には口座振替納税が便利です。
※口座振替納税をされる方は、預貯金残高のご確認をお願いします。

前々年の課税売上高が、1,000万円を超えると消費税の課税事業者となります。

◆問い合わせ先
二本松税務署 ☎22-1192

自動車の登録・ 検査の手続きはお早めに！



自動車の登録・検査手続きは、毎年3月に集中し、窓口や車検場が大変混雑します。

名義変更や住所変更、廃車、車検などの手続きは2月中に行うなど、できるだけ早めに済ませていただくようお願いいたします。

◆問い合わせ先
東北運輸局福島運輸支局
(福島市吉倉字吉田54)
登録関係 ☎050-5540-2015
検査関係 ☎024-546-0342

ここから下は広告欄です。内容についてのお問い合わせは、直接、広告主の方へお願いします。

車検・点検・板金塗装
オートボディー工房まで!!

車検 最大6,000円割引
まずはお電話 ☎0120-77-2658

日曜祝日も営業していますのでご来店ください
〒969-1159 福島県本宮市本宮小幡6-3
(株) 船生商会 オートボディー工房



水まわりのリフォームで快適な暮らしを！

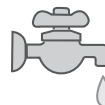

お風呂・台所・トイレ・洗面台の
リフォームなら当社におまかせ！
給湯器など水道設備の修理も承ります



(株) 小山設備

代表取締役 小山 宏

〒969-1124 本宮市本宮字仲町39
TEL 0243-33-3031 FAX 0243-33-3036

乳がん検診・子宮頸がん検診を受けましょう

乳がん・子宮頸がん検診は、2月28日（土）まで、市の指定医療機関で施設検診が受診できます。受診の際には、施設検診用受診録が必要となりますので、お問い合わせください。

乳がん検診 乳がんは30代から急増し、40～50代の女性に特に多くみられます。30代に入ったら、乳がんの危険年齢です。

無症状のうちに検診を受診した人では、早期の乳がんが発見される可能性が高く、その段階で治療すれば、治療の経過も良好です。定期的な検診を受けて早期発見の機会を失わないようにしましょう。

子宮頸がん検診 子宮頸がんは、20～30代の女性が発症するすべてのがんの中で第1位の病気で、若い女性の間で急増している病気です。

早期がんのうちに発見して治療すればほとんど治癒が望めるがんですので、定期的に検診を受けて、早期発見することが大切です。

無料クーポン券対象の方も
忘れずにお受けください

対象の方へは個別にご通知しています。
紛失の場合は再発行ができませんので、お問い合わせください。

◆問い合わせ先
保健課（えぼか内）健康増進係
☎63-2780



産業廃棄物処理施設の設置計画に関するお知らせ

福島県県北地方振興局に対し、福島県産業廃棄物処理指導要綱に基づく産業廃棄物処理施設等設置等事業計画書の提出がありましたので、お知らせします。

福島県県北地方振興局では、今後手続きを行いながら、当該施設の設置の適否について審査していくこととしています。

◆問い合わせ先
県北地方振興局 県民環境部 環境課
☎024-521-0536
生活環境課 環境係 ☎24-5362

- ◆設置等予定者
住所 安達郡大玉村大山字北新田28番1
氏名 (株)クリーン商会 代表取締役 国分 一幸
- ◆設置場所
安達郡大玉村大山字高森132番5
- ◆産業廃棄物処理施設等の種類および処理能力
廃プラスチック類の破砕施設4.48t/日
(0.56t/時×8時間) ×1基

ここから下は広告欄です。広告掲載を希望される方は、市役所秘書広報課へお申し込みください。

国が設立した無料の法律相談窓口、それが法テラスです。

日本司法支援センター
法テラス 二本松
☎050-3381-3803
二本松市本町1-60-2
(駅から徒歩5分・図書館前)

月曜日	火曜日	水曜日	木曜日	金曜日
弁護士	弁護士 行政書士 社会福祉士 社会保険労務士	弁護士 司法書士	弁護士 税理士 建築士 土地家屋調査士	弁護士

予約受付: 平日9時～17時 / 相談時間: 10時～16時

洋服お直しお気軽に！

礼服

直せば着れる物
沢山あります
—ご相談無料—

もったいない
運動推進中！

紳士・婦人各種 衣料品全般 学生服全般

こんなお困りありませんか

- ・なんか体に合わない！・なんかみっともない！
- ・サイズが大きい・小さい・長い・短い！
- ・お譲り品で体に合せたい・病気で痩せてしまった！



お直し工房

ロゼクリーニング本宮店 (株)カミカワ服飾

■お問合せ TEL33-4512

本宮市本宮字中條1-4 [二本松信金となり]

放射能除染・モニタリングセンター からのお知らせ

〜荒井・本宮・青田・岩根地区にお住まいの皆様へ〜

現在、市では各地区で住宅除染の作業を進めています。

今回、早期の作業完了を目指し、残り4地区の作業を発注しました。

今後、具体的な作業内容、詳細などについては、準備が整い次第、地区ごとに説明会を開催します。

また、作業の効率化を図るため、各ご家庭の事前調査も並行して実施しますので、ご協力をお願いします。

■住宅除染作業の流れについて

①事前調査

作業範囲、敷地内の建物配置を確認するため、事前調査を行いますので、調査員の立ち入りにご協力願います。

※調査員は市発行の身分証明書を携帯しています。

②除染説明会の開催

作業内容などについての説明会を開催します。開催にあたっては、別途ご案内します。

③除染実施同意書の提出

作業希望の有無を確認するため、同意書の提出をお願いします。

④確認書の取交し

除染作業を行う施工業者が各戸を訪問し、作業内容の確認を行います。

⑤除染作業の実施

作業前の線量を測定し、作業（雨どいの堆積物除去、庭等の表土除去、舗装面の洗浄など）を実施します。

⑥結果報告

作業完了後、線量を測定、結果をお知らせし、作業終了となります。

◆問い合わせ先

放射能除染・モニタリングセンター
☎ 631-2682



①事前調査

②除染説明会

③同意書の提出

④確認書の取交し

⑤除染作業実施

⑥結果報告

ここから下は広告欄です。内容についてのお問い合わせは、直接、広告主の方へお願いします。



真心・親切、お客様の足となり日々安全運転!

一般貸切旅客自動車運送業
小型バスから大型バスまで

観光・研修会・冠婚葬祭等バスのご用命は

協和交通株式会社

TEL 0243-34-4450 FAX 0243-34-4481

〒969-1101 福島県本宮市高木字猫田53-1

水道工事はお任せ! 本宮市水道工事指定店会

- オオナミ(株) ☎ 331-0001
本宮市高木字戸崎63番地3
- 南光設工業所 ☎ 331-8005
本宮市青田字孫野2番地25
- 榊小山設備 ☎ 331-3003
本宮市本宮字仲町39番地
- (有)須藤住機工業 ☎ 34-5552
本宮市本宮字小幡33番地1
- 榊タカマツ ☎ 331-5042
本宮市本宮字一ツ屋12番地7
- (有)浜野和水道 ☎ 331-2788
本宮市本宮字塩田49番地2
- (有)本宮設備 ☎ 331-2500
本宮市本宮字南町144番地1
- (有)三和設備 ☎ 44-1454
本宮市和田字作田3番地1

ごみの収集を休みます

祝日・定期点検整備のため
2月11日(水)～14日(土)

上記期間中は、ごみステーションへごみを出さないようご協力をお願いします。
また、もとみやクリーンセンターへの個人搬入もできませんのでご注意ください。

個人搬入の休み

2月1日(日)～28日(土)

上記期間中は、もとみやクリーンセンターへの個人搬入はできません。

◆問い合わせ先
もとみやクリーンセンター ☎33-5499
生活環境課 環境係 ☎24-5362
白沢総合支所 市民福祉課 生活安全係
☎44-2114

ボディメイクスクール

体型が気になる。
運動を通して健康になりたい。
みんな楽しく身体を動かしたいという方！
一緒に汗を流しましょう！！

と き：2月4日(水)・2月18日(水)
3月7日(土)・3月18日(水)
いずれも午後1時30分～

と ころ：えぼか 健康増進広場
内 容：ストレッチ
筋力アップトレーニング

持ち物：水分補給用の飲み物
ヨガマット等(持っている方)

申込は不要です。動きやすい服装でおいでください。

◆問い合わせ先
保健課(えぼか内) 健康増進係
☎63-2780

東日本大震災から間もなく4年

大災害に対しての備えは大丈夫ですか？

近年、地震だけでなく洪水や噴火などの大きな災害も起きています。被害を最小限に食い止めるために次のことを確認しましょう。

※災害時は、自助・共助が大切です。
地域で話し合い、準備をすることで
『家族から地域へ』
防災の輪を広げましょう。

- ① 倒れやすい家具の位置、固定や収納方法の確認
- ② 自宅周辺の落下物、危険箇所、避難経路などを確認
- ③ 非常持出品の食糧や薬は、家族で保管場所を共有し期限を確認
- ④ 電話が使えないことも考え、家族全員の連絡方法や避難場所を確認
- ⑤ 特にお年寄りや子どもの避難方法の確認
- ⑥ 消火器などの確認



◆問い合わせ先 安達地方広域行政組合消防本部 ☎22-1211

ためらわず 知らせて つなぐ命の輪

児童虐待を防ぎましょう

地域の方々ちょっとした「目くばり」「気くばり」で子どもたちを虐待から救えます。
「おやっ？」と気になることがありましたら迷わず連絡してください。



◆問い合わせ先
子ども福祉課内 家庭児童相談室
☎24-5376

虐待を受けたと思われる子どもがいたら。

出産や子育てで気になることがあったら。

子育て支援サービスを利用したいと思ったら。

全国共通ダイヤル
0570-064-000
24時間、児童相談所につながります

漏水当番のお知らせ

月 日	水道工事指定店	電話番号
2月1日(日)	(有)浜野和水道	33-2788
2月7日(土)	(有)本宮設備	33-2592
2月8日(日)	オオナミ(株)	33-1001・33-2412
2月11日(水)	(有)光設工業所	48-2413・33-1895
2月14日(土)	(株)小山設備	33-3031
2月15日(日)	(株)タカマツ	33-5242
2月21日(土)	(有)須藤住機工業	48-2357
2月22日(日)	(有)三和設備	44-4542
2月28日(土)	(有)浜野和水道	33-2788
3月1日(日)	(有)本宮設備	33-2592
3月7日(土)	オオナミ(株)	33-1001・33-2412
3月8日(日)	(有)光設工業所	48-2413・33-1895

※宅内の漏水で、早急に修理の必要がある場合のみの対応となります。通常の修理には対応できませんので、ご了承ください。

納期のお知らせ

固定資産税	4期
国民健康保険税	8期
介護保険料	8期
後期高齢者医療保険料	7期
上下水道使用料	12・1月分
集落排水使用料	12・1月分
下水道受益者負担金	4期
住宅使用料	2月分
住宅駐車場使用料	2月分
保育所保育料	2月分
幼稚園保育料	2月分
幼稚園預かり保育料	2月分
放課後児童保育料	2月分

納期限 3月2日(月)

※口座振替をご利用の方は、上記納期限の前日までに、預金残高の確認をお願いします。

市営住宅の募集状況

※ただいま募集はしていません。
◆問い合わせ先 建設課 建築係 ☎24-5393

水道管凍結にご注意を！

本格的な冬を迎え、気温低下による水道管の凍結や破裂が多く発生します。

凍結の恐れのあるところでは、電熱線を巻くなどして、水道管やメーター器を寒さから守る処置をしてください。

万一、水道管が破裂した場合は、水道メーターボックス内の水抜きバルブを閉め、本宮市指定の水道工事業者に修理を依頼してください。

また、凍結等によりメーター器が破損した場合は、お客様(水道使用者)のご負担で修理となりますのでご注意ください。

12月の交通事故発生状況

	件数	死者	傷者	郡山北警察署本宮分庁舎より
本年	13(134)	0(2)	17(174)	()は1月からの集計
前年	12(134)	0(1)	15(157)	
増減	1(0)	0(1)	2(17)	

市のすがた (平成27年1月1日現在)

男性	15,008人 (17)	()は、対前月比
女性	15,507人 (△10)	※集計方法の違いにより福島県が発表する数値と異なることがあります
総人口	30,515人 (7)	
世帯数	9,872世帯 (21)	

善意

ありがとうございます
ございます

- ▽常泉優子さん(和田字大谷戸)
- ◎幼児向け遊具として
- ・ハンドメイドおままごとセット



▲いただいたおままごとセットの一部

株式会社社長長谷川建設

(代表取締役 長谷川晃夫さん)

- ◎スマイルキッズパーク記念樹の杜屋外
- あそび場オープン記念として
- ・案内板 1基

お詫びと訂正

平成27年1月1日発行の広報もとみや1月号(No.96)の掲載記事に誤りがありました。お詫びして訂正します。

○7ページ 統計調査員

- 【誤】 渡辺正彰さん
- 【正】 高橋正彰さん

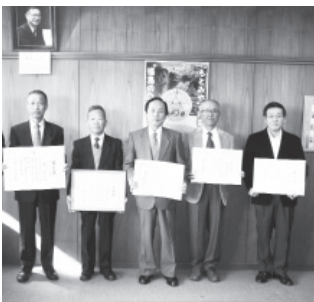

▲受賞された皆さん

- ▽国分秀通さん(東京都大田区)
- ◎社会福祉のため
- ・現金 5万円
- ▽あげおアグリフェスタ実行委員会 (実行委員長 菊池久美雄さん)
- ◎農業振興のため
- ・現金 35,400円
- ▽吉田恵美子さん (福島県郡山市)
- ◎学校教育充実のため
- ・箏・柱箱
- ▽キリン株式会社
- ◎学校教育充実のため
- ・サッカー用備用品
- ▽鈴木九良子さん(本宮字鳴瀬)
- ◎えぼかでの展示
- ・押し花による絵画



Smile Kids Park

スマイルキッズパーク

【場所】 本宮市糠沢字石神61番地

【電話番号】 0243-44-2500

記念樹の杜 屋外あそび場 オープン。

スマイルキッズパーク 記念樹の杜 屋外あそび場が、12月25日オープンしました。

園内は、①小さな子どもたちのための『キッズゾーン』②イベント、ワークショップを催す『ふれあい・体験ゾーン』③植物や水辺の生き物を観察できる『里山あそびゾーン』④遊具を配置せず、走ったり寝転んだりと多用な使い方ができる『自由あそびゾーン』⑤野性的で活発に遊ぶことのできる『杜の冒険！チャレンジゾーン』⑥洞窟内のさまざまな生き物を発見できる『杜の洞窟！探検ゾーン』の6つのゾーンに分かれています。

オープン初日、子どもたちは園内の真新しい大型遊具で元気いっぱい遊んでいました。



①トランポリンで遊ぶ子どもたち ②くす玉を割ってオープンを祝いました ③力強くツリーハウスに登る子ども ④長さ約25メートルの洞窟 ⑤洞窟の中には生き物たちがたくさん隠れています ⑥案内板を見ながら遊ぶか探す子どもたち ⑦ゆりかごブランコで遊ぶ子どもたち



広報もとみや 毎月1日発行

【編集・発行】 本宮市 市長公室 秘書広瀬課

〒969-1192 福島県本宮市本宮字万世912番地
☎ 0243-24-5332 FAX 0243-34-3138

ホームページアドレス <http://www.city.motomiya.lg.jp>
E-mail info@city.motomiya.lg.jp

〈再生紙使用〉



↑ QRコード
携帯ホームページ
読み取り専用