

# 令和4年度 本宮市の教育



令和4年7月に開所した  
本宮市立みずいろ保育所

本宮市教育委員会

## 目 次

|                           |    |
|---------------------------|----|
| <b>I 本宮市の市章等</b>          |    |
| 1. 市章                     | 1  |
| 2. 市の花、木、鳥                | 1  |
| 3. 本宮市民憲章                 | 2  |
| 4. 本宮市民の歌                 | 2  |
| <b>II 本宮市の概況</b>          |    |
| 1. 本宮市のあゆみ                | 3  |
| 2. 位置と地勢                  | 3  |
| 3. 人口及び世帯数                | 4  |
| <b>III 本宮市教育委員会</b>       |    |
| 1. 教育委員会の構成               | 5  |
| 2. 教育委員会組織図               | 6  |
| 3. 令和4年度教育関連予算            | 7  |
| <b>IV 本宮市教育委員会重点施策</b>    |    |
| 1. 本宮市第2次総合計画基本方針         | 8  |
| 2. 教育委員会重点施策              | 10 |
| 3. 子ども読書活動推進計画            | 24 |
| 4. 学校教育指導の重点              | 25 |
| 5. 保育所・幼稚園教育指導の重点         | 26 |
| <b>V 学校教育</b>             |    |
| 1. 学校教育の概要                | 27 |
| 2. 学校教育関係事業計画             | 29 |
| 3. 学校給食の状況                | 31 |
| <b>VI 幼児教育</b>            |    |
| 1. 幼児教育の概要                | 33 |
| <b>VII 国際交流・多文化共生推進事業</b> |    |
| 1. 国際交流・多文化共生推進事業の基本目標    | 35 |
| 2. 令和4年度国際交流・多文化共生事業の概要   | 35 |
| 3. 英国との交流                 | 36 |
| <b>VIII 社会教育</b>          |    |
| 1. 社会教育事業計画               | 39 |
| 2. 社会体育事業計画               | 46 |
| 3. 本宮市の文化財                | 47 |
| <b>IX 各種委員</b>            |    |
| 1. 非常勤特別職                 | 50 |
| 2. その他の委員                 | 50 |
| 3. 地区公民館長・分館長             | 51 |
| <b>X 資料</b>               |    |
| 1. 歴代教育委員                 | 52 |
| 2. 教育沿革                   | 53 |
| 3. 各学校・保育所・幼稚園の経営方針等      | 60 |
| 4. 教育委員会所管施設一覧            | 81 |

## I 本宮市の市章等

### 1 市章（平成19年1月1日制定）



本宮市の頭文字「も」をモチーフにデザイン化。  
「豊かな自然（水・緑・川）」「飛翔する鳥」「合併の2町村」をイメージすると共に未来に向かって飛躍・発展する新市を力強くシンボライズしています。

### 2 市の花、木、鳥（平成19年5月9日制定）

#### 市の花：ぼたん（牡丹）



ボタン科に属する落葉低木。中国原産。その花の美しさから“百花の王”とも呼ばれ、観賞用や漢方薬として古くから栽培されてきました。「ぼたん」は多くの人々に愛され親しまれてきた当地方を代表する花であることから、本宮市のシンボルにふさわしい花といえます。本宮市が百花の王「ぼたん」のように未来に向かって咲き続けることを願うものです。

#### 市の木：まゆみ（檀）



ニシキギ科の落葉小高木。初夏に淡緑色の小花を多数つけ、秋には赤い果実が見られます。「まゆみ」は当地方に多数自生しており、万葉集の東歌（アズマウタ）には「陸奥の安太多良真弓」（ミチノクノアダタラマユミ）と詠まれた歌が二首あり、古今和歌集にも「みちのくの安達の真弓」と読まれています。また、「まゆみ」は春の芽吹きから秋の紅葉まで、人々の心に親しみを与える木であり、本宮市のシンボルにふさわしい樹木といえます。当地方の「まゆみ」は、奈良時代から都の人々まで知られており、今日、市の木としてクローズアップされることは、文化の伝承という点からみても意義あるものといえます。

#### 市の鳥：うぐいす（鶯）



ウグイス科に属する体長15cm程度の小鳥。日本のほぼ全土に分布する漂鳥で、夏は山地に近い林間に住み、冬は人里近くに移ります。平地で鳴き始める季節が早春であることから、春告鳥（ハルツゲドリ）の別名があります。市内全域に生息し、その愛らしい鳴き声で古くから市民に親しまれていることから、本宮市にふさわしい鳥といえます。「うぐいす」の明るく元気なさえずりは、本宮市を象徴するかのようで、人々の心をなごませてくれます。

### 3 本宮市民憲章（平成26年1月1日制定）

（前文）

わたくしたちは、美しい安達太良山を望み、阿武隈川の豊かな流れにはぐくまれ、歴史と伝統を受け継ぎ、未来に大きな夢を抱いて躍進する本宮市の市民です。

わたくしたちは、本宮市民であることに誇りと責任を持って、新しい文化を創造し、自然と共に生きる住みよいもとみやをつくるために、ここに市民憲章を定めます。

（本文）

1. 水と緑を大切にするとみやをつくります。
2. 支えあいの輪が広がるもとみやをつくります。
3. 豊かな文化をはぐくむもとみやをつくります。
4. 子どもが健やかに育つもとみやをつくります。
5. 元気に働き、夢を実現するとみやをつくります。

### 4 本宮市民の歌（平成26年7月1日制定）

#### みずいろのまち

作詞：石原一輝

補作詞：本宮市市民憲章及び市民の歌検討委員会

作曲：YUKIYOSHI

1. 安達太良山の朝の日にあかるい希望が湧いてくる  
ゆたかな自然にいだかれて笑顔あふれるもとみやは  
みんなの心をむすぶまち

2. 阿武隈川のきよき水うるおす恵みもあたたかい  
あらたな息吹がしあわせと生命はぐくむもとみやは  
みんなが明日をめざすまち

3. 文化の花が虹と咲きふれあう人の和羽ばたいて  
かさねる歴史もほこらしく未来かがやくもとみやは  
みんなの喜びはずむまち

## II 本宮市の概況

### 1 本宮市のあゆみ

平成19年1月1日、合併新法（市町村の合併の特例等に関する法律）のもと本宮町と白沢村の廃置分合により、県内13番目の市となる「本宮市」が誕生しました。

もとより2町村は、安達地方南部の南達地域と呼ばれる地理的關係から生活圏を同じくし、地縁的なつながりも深く、古くから様々な面において盛んに交流が行われていました。

本宮町は、古くから奥州街道の宿場町として栄えてきた町です。昭和29年3月本宮町・荒井村・青田村・仁井田村の1町3村が合併し、翌30年4月和木沢村の一部（高木・糠沢の一部）が、さらに昭和31年4月に岩根村が合併しています。以来、南達地域の産業・経済・交通の中心地として発展してきました。

白沢村は、昭和30年4月、和木沢村（高木・糠沢の一部は本宮町に合併）と白岩村の合併により「白沢村」が形成され、主に米や畜産などの農業を中心に発展し、それぞれに古い歴史と伝統があります。

### 2 位置と地勢

本宮市は、福島県のほぼ中央に位置し、北は二本松市・大玉村、南と西は郡山市、東は三春町に接しています。

市の中央部を北流する阿武隈川をはじめ、その支流である五百川、安達太良川、白岩川、仲川などの多くの河川が流れるほか、東部には阿武隈山系の岩角山、高松山、岳山などの山並みや丘陵地、西部には安達太良山から連なる大名倉山を中心とした山並みを有しており、水と緑の豊かな自然に恵まれています。

気候は、太平洋岸の表日本気候に属しますが、阿武隈山系の背後地に位置することから年間を通じて比較的温暖で、平均年間気温12.8℃、平均年間降水量1149.2ミリメートルとなっています。（福島地方気象台 二本松観測所 2012～2021）

市域の広がり、東西17.9km、南北9.7 kmで、総面積は88.02 km<sup>2</sup>となります。

#### ■土地の地目別面積

令和4年1月1日現在

| 区分                        | 田      | 畑      | 山林     | 原野    | 雑種地   | 宅地    | その他    | 計      |
|---------------------------|--------|--------|--------|-------|-------|-------|--------|--------|
| 面積<br>(k m <sup>2</sup> ) | 18.30  | 12.07  | 27.20  | 1.12  | 3.82  | 8.35  | 17.16  | 88.02  |
| 構成比                       | 20.79% | 13.71% | 30.90% | 1.27% | 4.34% | 9.49% | 19.50% | 100.0% |

（資料：固定資産概要調書）

### 3 人口及び世帯数

令和4年5月31日現在

| 地区名   | 人 口 (人)    |            |            | 世帯数 (戸)    |
|-------|------------|------------|------------|------------|
|       | 男          | 女          | 計          |            |
| 本 宮   | 4, 9 1 6   | 5, 1 0 6   | 1 0, 0 2 2 | 4, 1 5 3   |
| 青 田   | 7 1 9      | 7 4 4      | 1, 4 6 3   | 5 5 4      |
| 荒 井   | 9 5 3      | 9 6 5      | 1, 9 1 8   | 7 8 4      |
| 仁 井 田 | 1, 1 5 9   | 1, 0 8 7   | 2, 2 4 6   | 8 9 3      |
| 高 木   | 1, 7 2 6   | 1, 7 2 5   | 3, 4 5 1   | 1, 3 3 3   |
| 岩根・関下 | 1, 8 3 8   | 1, 7 8 4   | 3, 6 2 2   | 1, 1 3 2   |
| 和 田   | 7 4 7      | 8 0 2      | 1, 5 4 9   | 5 1 3      |
| 糠 沢   | 1, 2 6 7   | 1, 3 0 1   | 2, 5 6 8   | 8 5 0      |
| 白 岩   | 7 6 1      | 7 7 7      | 1, 5 3 8   | 4 9 8      |
| 長 屋   | 3 0 2      | 3 2 1      | 6 2 3      | 1 6 8      |
| 稲 沢   | 3 3 6      | 3 4 2      | 6 7 8      | 2 1 1      |
| 松 沢   | 1 5 3      | 1 4 9      | 3 0 2      | 1 0 2      |
| 計     | 1 4, 8 7 7 | 1 5, 1 0 3 | 2 9, 9 8 0 | 1 1, 1 9 1 |

(資料：住民基本台帳人口)

(過去10年の現住人口及び世帯数の推移)

| 区 分     | 人 口 (人)    |            |            | 世帯数 (戸)    |
|---------|------------|------------|------------|------------|
|         | 男          | 女          | 計          |            |
| H24.4.1 | 1 5, 0 8 6 | 1 5, 8 6 3 | 3 0, 9 4 9 | 9, 5 8 8   |
| H25.4.1 | 1 5, 0 3 7 | 1 5, 6 9 6 | 3 0, 7 3 3 | 9, 6 6 5   |
| H26.4.1 | 1 5, 0 0 7 | 1 5, 5 5 0 | 3 0, 5 5 7 | 9, 7 4 0   |
| H27.4.1 | 1 4, 9 8 5 | 1 5, 4 6 7 | 3 0, 4 5 2 | 9, 8 8 8   |
| H28.4.1 | 1 5, 1 4 1 | 1 5, 6 2 5 | 3 0, 7 6 6 | 1 0, 0 8 8 |
| H29.4.1 | 1 5, 1 4 4 | 1 5, 6 0 9 | 3 0, 7 5 3 | 1 0, 2 6 8 |
| H30.4.1 | 1 5, 1 1 3 | 1 5, 5 1 6 | 3 0, 6 2 9 | 1 0, 4 4 8 |
| H31.4.1 | 1 5, 0 8 7 | 1 5, 4 4 5 | 3 0, 5 3 2 | 1 0, 5 8 6 |
| R2.4.1  | 1 4, 9 7 4 | 1 5, 3 2 1 | 3 0, 2 9 5 | 1 0, 6 7 7 |
| R3.4.1  | 1 4, 9 7 1 | 1 5, 1 7 3 | 3 0, 1 4 4 | 1 0, 6 3 7 |
| R4.4.1  | 1 4, 9 3 7 | 1 5, 0 8 8 | 3 0, 0 2 5 | 1 0, 7 6 6 |

(資料：現住人口及び世帯数)

### Ⅲ 本宮市教育委員会

#### 1 教育委員会の構成



松井教育長



谷 委 員  
(教育長職務代理者)



渡 辺 委 員



古 宮 委 員



遠 藤 委 員

| 職 名   | 氏 名       | 任 期                                 |
|-------|-----------|-------------------------------------|
| 教 育 長 | 松 井 義 孝   | 令和 3 年 4 月 1 日 ~ 令和 6 年 3 月 3 1 日   |
| 職務代理者 | 谷 明 子     | 令和 3 年 3 月 2 7 日 ~ 令和 7 年 3 月 2 6 日 |
| 委 員   | 渡 辺 俊 之   | 令和 4 年 3 月 2 7 日 ~ 令和 8 年 3 月 2 6 日 |
| 委 員   | 古 宮 博 文   | 平成 3 1 年 4 月 1 日 ~ 令和 5 年 3 月 3 1 日 |
| 委 員   | 遠 藤 傳 一 郎 | 令和 2 年 3 月 2 7 日 ~ 令和 6 年 3 月 2 6 日 |

## 2 教育委員会組織図

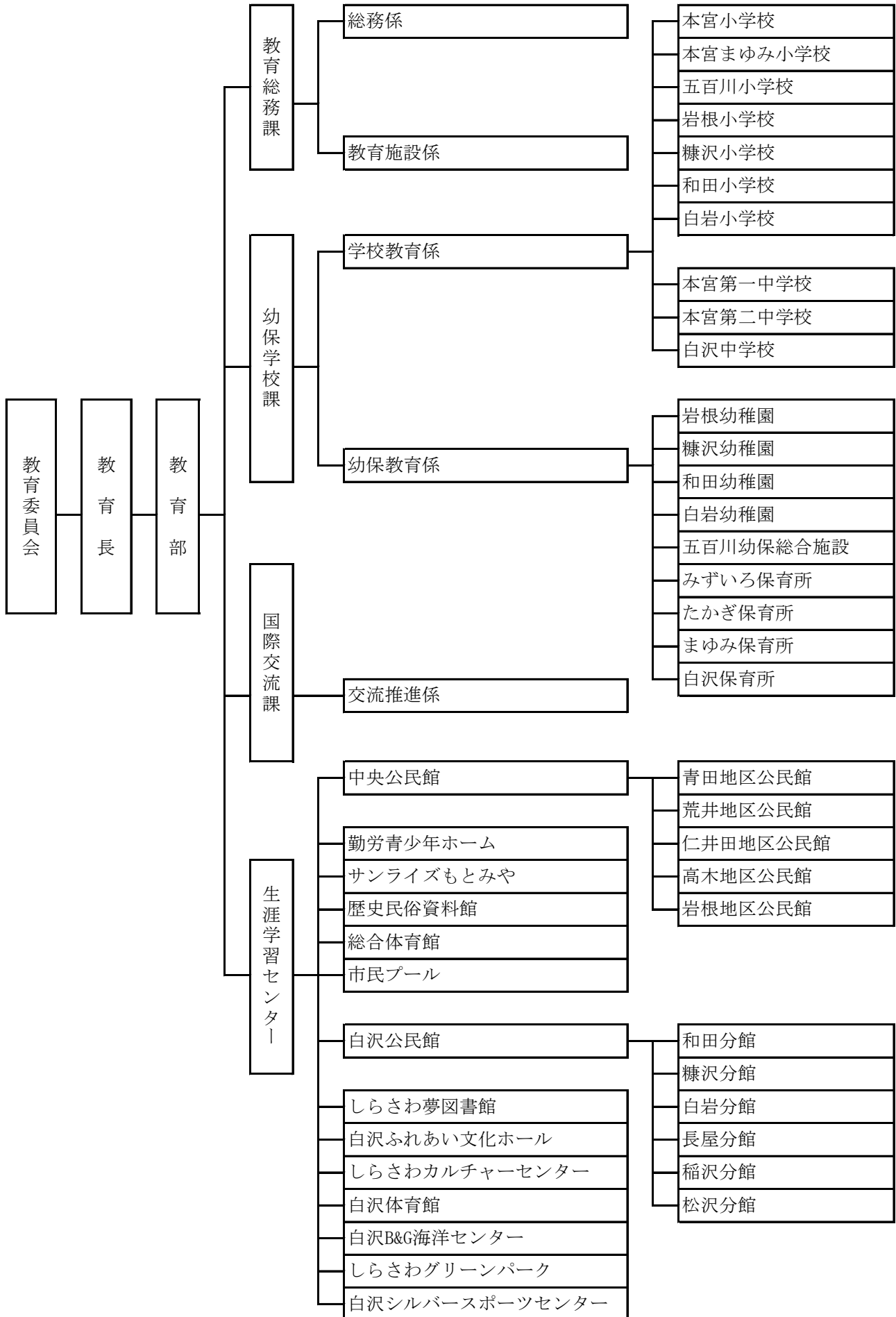



### 3 令和4年度 教育関連予算

|               |               |          |        |
|---------------|---------------|----------|--------|
| (1) 一般会計予算 総額 | 15,625,000 千円 |          |        |
| (2) うち教育関連予算  | 2,924,528 千円  | 82.58 %  | (前年度比) |
| (10款 教育費)     | 1,968,078 千円  | 112.66 % | (前年度比) |
| (3款 民生費)      | 938,617 千円    | 90.60 %  | (前年度比) |
| (5款 労働費)      | 7,311 千円      | 88.77 %  | (前年度比) |
| (11款 災害復旧費)   | 10,522 千円     | 1.40 %   | (前年度比) |

| 款             | 項              | 目             | 予算額(千円)          | 備考    |
|---------------|----------------|---------------|------------------|-------|
| 10. 教育費       | 1. 教育総務費       |               | 391,622          |       |
|               |                | 1. 教育委員会費     | 2,173            | 1 細目  |
|               |                | 2. 教育総務管理費    | 200,660          | 6 細目  |
|               |                | 3. 学校教育費      | 144,282          | 5 細目  |
|               |                | 4. 退職年金費      | 28,102           | 1 細目  |
|               |                | 5. 放射能対策費     | 16,405           | 1 細目  |
|               | 2. 小学校費        |               | 189,097          |       |
|               |                | 1. 学校管理費      | 125,774          | 3 細目  |
|               |                | 2. 教育振興費      | 63,323           | 2 細目  |
|               | 3. 中学校費        |               | 116,248          |       |
|               |                | 1. 学校管理費      | 64,848           | 4 細目  |
|               |                | 2. 教育振興費      | 51,400           | 2 細目  |
|               | 4. 幼稚園費        |               | 229,257          |       |
|               |                | 1. 幼稚園費       | 229,257          | 8 細目  |
|               | 5. 社会教育費       |               | 681,920          |       |
|               |                | 1. 社会教育総務費    | 201,052          | 9 細目  |
|               |                | 2. 社会教育振興費    | 1,188            | 1 細目  |
|               |                | 3. 文化芸術費      | 9,012            | 3 細目  |
|               |                | 4. ふれあい文化ホール費 | 16,287           | 2 細目  |
|               |                | 5. 公民館費       | 393,837          | 2 細目  |
|               |                | 6. 図書館費       | 50,716           | 2 細目  |
|               |                | 7. 文化財保護費     | 1,161            | 1 細目  |
|               |                | 8. 歴史民俗資料館費   | 8,667            | 1 細目  |
|               | 6. 保健体育費       |               | 359,934          |       |
|               |                | 1. 保健体育総務費    | 37,600           | 5 細目  |
|               |                | 2. 体育施設費      | 130,447          | 15 細目 |
|               |                | 3. 学校給食費      | 191,887          | 1 細目  |
| <b>教育費計</b>   |                |               | <b>1,968,078</b> |       |
| 3. 民生費        | 1. 社会福祉費       |               | 5,644            |       |
|               |                | 7. 放射能対策費     | 5,644            | 1 細目  |
|               | 2. 児童福祉費       |               | 932,973          |       |
|               |                | 1. 児童福祉総務費    | 122,851          | 7 細目  |
|               |                | 3. 保育所費       | 800,941          | 5 細目  |
|               |                | 4. 児童福祉施設費    | 9,181            | 1 細目  |
| <b>民生費計</b>   |                |               | <b>938,617</b>   |       |
| 5. 労働費        | 1. 労働諸費        |               | 7,311            |       |
|               |                | 2. 勤労青少年ホーム費  | 7,311            | 1 細目  |
| <b>労働費計</b>   |                |               | <b>7,311</b>     |       |
| 11. 災害復旧費     | 3. 厚生労働施設災害復旧費 |               | 10,522           |       |
|               |                | 1. 民生施設災害復旧費  | 10,522           | 1 細目  |
| <b>災害復旧費計</b> |                |               | <b>10,522</b>    |       |

### Ⅲ 本宮市教育委員会重点施策

#### 1 本宮市第2次総合計画 基本構想（平成31年～令和10年度）

##### 1 将来像 ～目指す都市（まち）の姿～

###### 『笑顔』あふれる『人』と『地域』が輝くまち もとみや

将来像は、本宮市が実現すべき姿を示すものであり、今後のまちづくりの象徴となるものです。

第2次総合計画では、「笑顔」、「人」、「地域」の3つをキーワードとし、「本宮市に住む人々や訪れる人々の『笑顔』があふれ、『人』や『地域』がいきいきと輝いている。」将来の姿を目指します。

##### 2 基本目標 ～大切にしている視点～

将来像を実現するため、「大切にしている視点」を3つの基本目標として、計画に沿って「住みよさ維持・向上」の取組を推進していきます。

###### 基本目標1 人を育み 地域を創る 未来へ夢ふくらむまち

全ての分野において子どもを産み育てやすい環境づくりや人材の育成・確保などを重視し、「人を育み、地域を創る、未来へ夢ふくらむまち」を目指します。

###### 基本目標2 いつまでも健康・豊かで 活力と賑わいにあふれるまち

健康づくりや安心して医療や福祉のサービスを受けられる体制づくり、賑わいや生きがいにつながる雇用の確保や新規産業の創出、産業経済の活性化により、「いつまでも健康・豊かで、活力と賑わいにあふれるまち」を目指します。

###### 基本目標3 自然と人の暮らしが調和する 安全・安心で快適なまち

自然環境保全や防災に対する意識の醸成、風評払拭に向けた市内外への安全の発信、人々が暮らしやすい都市基盤の形成や仕組みづくりを行い、「自然と人の暮らしが調和する安全・安心で快適なまち」を目指します。

##### 3 重点プロジェクト

将来像の実現と基本目標の達成を図るため、3つのテーマを掲げ、重点的に対策を講じるものとします。

###### ① 次世代を育てる

輝く未来の創造に向けて、少子化対策、社会の変化に対応しうる人材の育成や地域の担い手の確保など、将来を担っていく子どもや若者の育成に重点的に取り組みます。

###### ② 暮らしの安心を守る

生活するにあたり基本的な要素となる健康、福祉、身の安全、交通手段、良好な環境の継続的・安定的な確保など、誰もが本宮市で安心して暮らし続けることのできる仕組みづくりを行います。

###### ③ 賑わいを生み出す

産業、人の流れ、情報を有機的に連動させ経済効果を高めるとともに、定住・交流人口の増加につなげるなど、人・モノ・お金・情報の好循環を促す仕組みづくりを行い、持続可能な賑わいを創出します。

## 4 分野別の取組

将来像の実現を支える基本目標を達成するため、5つの政策分野（「子育て・教育」「健康・医療・福祉」、「経済・産業・仕事」、「生活環境・都市基盤」、「市民・行政活動」）ごとに基本施策と施策の柱を定め、体系的に計画を推進します。

### 【分野1】子育て・教育

- ◆子育て・結婚：子育て・結婚を希望する誰もがその喜びを実感し、未来を担う次世代が育まれているまち
- ◆学校教育：子どもたちが意欲をもって学び、元気でたくましく希望と可能性に満ちているまち
- ◆生涯学習：誰もがいつでも生きがいをもって、意欲的に学習しているまち
- ◆スポーツ：誰もがいつでも健康的にスポーツを楽しんでいるまち
- ◆歴史・文化・芸術：世代を超えて受け継がれてきた歴史や文化が大切にされ活用されているまち

### 【分野2】健康・医療・福祉

- ◆健康・医療：誰もが健康づくりに取り組み、自分らしく元気で健やかに暮らしているまち
- ◆高齢者福祉：高齢者が生きがいを実感し、地域で元気に暮らしているまち
- ◆障がい者福祉：障がいによることなく、誰もが生きがいをもって安心して暮らしているまち
- ◆地域福祉：共に支え合う仕組みがあり、みんなが助け合いながら安心して暮らしているまち
- ◆保健福祉環境：健康づくりの環境が充実していて、誰もがいきいきしているまち

### 【分野3】経済・産業・仕事

- ◆農林業：農林業が魅力と活力にあふれ、次世代へ継承される持続可能なまち
- ◆商工業：商工業が盛んで経済活力と賑わいがあり、地域の特性が輝いているまち
- ◆雇用対策：若者をはじめ誰もが仕事に対して希望とやりがいを持って働いているまち
- ◆観光・交流・にぎわい創出：地域の資源が活かされ、多くの人々が行き交い賑わいと活力にあふれているまち

### 【分野4】生活環境・都市基盤

- ◆環境保全・エネルギー：みんなが環境に配慮し、安全で美しい自然環境と人の暮らしとが共生しているまち
- ◆防災・減災：みんなの防災意識が高く、日ごろの備えと対応力がある安全なまち
- ◆生活安全：事件や事故がなく、誰もが安全・安心な生活を送っているまち
- ◆都市機能・住環境・土地利用：安全・安心・便利で、景観豊かな都市機能を備えているまち
- ◆道路・公共交通：交通網が整っていて、誰もが安全・安心・快適に出かけることができるまち
- ◆上下水道・雨水排水路：安全・安心・快適に、豊かな水と人の暮らしが共存しているまち

### 【分野5】市民・行政活動

- ◆市民活動：市民や地域がまちづくりの主役として、生きがいをもって活躍しているまち
- ◆人権・男女共同：誰もが人権を尊重し合い、平等にいきいきと生活しているまち
- ◆都市交流・国際交流・多文化共生：市民や地域がグローバル感覚に優れ、国内外に開かれた可能性の広がるまち
- ◆情報通信：ICTが様々な分野で快適に有効活用されているまち
- ◆公共施設：施設が安全で利用しやすく有効活用され、将来を見据えた管理がされているまち
- ◆広域等連携：近隣自治体や大学・関係機関等と効果的に連携がとられているまち
- ◆行政活動：市民の目線で、効果的・効率的かつ将来を見据えた行政運営が行われているまち

2 教育委員会重点施策（令和4年度）

本宮市第2次総合計画  
将来像 ～目指す都市（まち）の姿～  
『笑顔』あふれる  
『人』と『地域』が輝くまち もとみや

基本目標 ～大切にしている視点～

教育分野における施策

人を育み  
地域を創る  
未来へ夢ふくらむまち

いつまでも健康・豊かで  
活力と賑わいに  
あふれるまち

自然と人の暮らしが  
調和する  
安全・安心で快適なまち

1-1  
子育て・結婚  
  
1-2  
学校教育  
  
1-3  
生涯学習  
  
1-4  
スポーツ  
  
1-5  
歴史・文化・芸術

I  
子どもの主体性を育てる  
幼児教育の充実

II  
子どものよさや可能性を広げる  
学校教育の充実

III  
未来を創造し、生きがいにつながる  
生涯学習への支援

IV  
安全で安心して学べる  
教育環境の確保

## 本宮市教育振興基本計画

### 基本理念 笑顔あふれる共育のまち もとみや

～ 夢・生きがいを持ち、共に育み、共に育つ教育を目指して ～

目指す子ども像「自分のよさや可能性を発見し、夢に向かう力が強い子ども」  
目指す大人像「地域に果たす自分の役割を自覚して、生き生きと励む大人」

#### 施策の基本方針

- 1 人とのかかわりを通じた豊かな心の育成(1-1-1)
- 2 体を動かす遊びを通じた健やかな体の育成(1-1-1)
- 3 一人一人の育ちにあった教育・保育の推進(1-1-1)
- 4 地域のニーズに応じた多様かつ総合的な子育て支援事業の充実(1-1-1・2)

- 1 自他のよさを認め合い、共によりよく生きる力の育成(1-2-2)
- 2 未来を切り拓く資質・能力の育成(1-2-1)
- 3 心身の健全な成長を目指す教育の推進(1-2-3)
- 4 特別な支援を要する児童生徒のニーズに寄り添った支援(1-2-4)
- 5 地域とつながりながら、真の復興の担い手を育てる特色ある教育の推進(1-2-5)
- 6 信頼され、地域とともにある、魅力ある学校づくり(1-2-5)
- 7 豊かな心や人間性、教養、創造力を育む読書活動の推進(1-2-2)

- 1 共に学び、一人一人が輝く生涯学習の推進(1-3-1)
- 2 健康で活力ある人生につながる生涯スポーツの推進(1-4-1・2)
- 3 「本と友だちになれるまち もとみや」を目指した活動の推進(1-3-3)
- 4 学校と地域を結ぶ社会教育活動の充実(1-3-1・2・4)
- 5 文化や芸術に親しみ活動する機会の充実(1-5-1)
- 6 歴史と文化の継承と発信(1-5-2)
- 7 都市間・多文化等交流の推進(1-3-4)

- 1 安全な教育施設整備(1-2-6、1-3-4)
- 2 安全・安心な教育環境の確保(1-2-6)

※( )内の数字は、「本宮市第2次総合計画」との対照を表しています。

## II 各施策の方向と主な取り組み

この重点施策は、「本宮市第2次総合計画」に示す本宮市の将来像「『笑顔』あふれる『人』と『地域』が輝くまちもとみや」の実現及び本宮市教育振興基本計画における施策の展開に向け、施策の方向と主な取り組みを定めます。

### 基本目標1 子どもの主体性を育てる幼児教育の充実

#### 施策1 人とのかかわりを通した豊かな心の育成

##### □ 施策の方向

- (1) 遊びの中で好奇心や探究心、思考力の芽生えを培います。
- (2) 集団生活での人とのかかわりを通じて、規範意識や道徳性の芽生えを促進し、生きる力の基礎を培います。
- (3) 読書活動を推進します。
- (4) 日本古来の行事や遊びの伝承を推進します。

##### □ 主な取り組み

- (1) あいさつができる子どもの育成
- (2) 探究心や好奇心の育成
- (3) 人とかかわる力の育成
- (4) 読書活動を通した保育環境づくりの推進
- (5) 様々な生活体験の推進
- (6) 家庭教育支援の推進

#### 施策2 体を動かす遊びを通した健やかな体の育成

##### □ 施策の方向

- (1) 幼児一人一人が健康、安全について関心を持ち、自分から健康な生活を営むことのできる能力や態度を育成します。
- (2) 幼児の体力や運動能力を高める活動を積極的に推進します。
- (3) 幼児一人一人の健全な心身の基礎を培うため、基本的な生活習慣や生活リズムの自立を促します。

##### □ 主な取り組み

- (1) 本宮市幼保共通カリキュラムによる保育内容の充実
- (2) 健康づくり推進事業
- (3) 食育・食物アレルギーに関する研修会等の実施
- (4) 生活リズム定着の促進

### 施策3 一人一人の育ちにあった教育・保育の推進

#### □ 施策の方向

- (1) 幼児の主体的な活動を促し、幼児一人一人の発達過程に応じ「幼児期の終わりまでに育ってほしい姿」を考慮した指導計画を作成します。
- (2) 教員や保育士の研修を充実させ、保育の質の向上に努めます。

#### □ 主な取り組み

- (1) 特別支援教育支援員配置事業
- (2) 保育の質の向上と小学校等との連携事業の充実

### 施策4 地域のニーズに応じた多様かつ総合的な子育て支援事業の充実

#### □ 施策の方向

- (1) 多様なニーズに応じた子育て支援事業の拡充と充実した子育て環境の提供に努めます。
- (2) 待機児童解消及び軽減に努めます。
- (3) 在宅の子育て世帯に対する支援体制をさらに充実させていきます。

#### □ 主な取り組み

- (1) 預かり保育事業
- (2) 一時保育事業
- (3) 延長保育事業
- (4) 待機児童対策事業
- (5) 地域子育て支援センター事業

## 基本目標2 子どものよさや可能性を広げる学校教育の充実

### 施策1 自他のよさを認め合い、共によりよく生きる力の育成

#### □ 施策の方向

- (1) 自立した一人の人間として、自他のよさを認め合い、他者と共によりよく生きるための基盤となる道徳性を育みます。
- (2) 自らの可能性を信じ、自らの力で生き方を選択していくことができるようにするため、自己の在り方や生き方を職業生活や社会生活との関係で考える力や、社会の一員としての役割を果たそうとする態度を身に付けられるよう、計画的かつ継続的なキャリア教育の取り組みを推進します。
- (3) 豊かな体験を通して感動する心を育むとともに、礼儀や規律を重んじ、人権や生命を尊重して行動できる子どもを育てます。

#### □ 主な取り組み

##### 1 共に生きる力の育成

###### (1) 道徳教育の充実

- 道徳教育の要である道徳科の役割を踏まえ、心に響く多様な指導方法・指導体制を工夫するとともに、重点的に育みたい道徳性を明確にして指導にあたるなど、学校教育全体を通して道徳教育を推進します。

###### (2) 特別活動の指導の充実

- 主体的に話し合い、合意形成する力を伸ばす学級活動（1）（学級会活動）、児童会・生徒会活動を重視します。
- 職場体験、地域指導者の活用等、地域との連携を図りながら、キャリア教育を充実させます。（マイノートの活用）

###### (3) 国内派遣交流事業

###### (4) 英国交流推進事業

###### (5) 国際理解教育の推進

###### (6) 体験活動促進事業

###### (7) 伝統・文化に関する教育の推進

###### (8) 読書活動の充実による豊かな心の育成

##### 2 いじめ、不登校等への対応 ～子どものサインを見逃さない～

###### (1) スクールソーシャルワーカー配置事業

- いじめ、不登校、自傷・他害等の様々な不適応行動を“表出せざるを得ない”状況にある、または、“表出する恐れのある”児童生徒に対して、関係機関との連携のもと、支援を行います。

###### (2) 学びの場への復帰支援事業（適応指導教室「すまいる・るーむ」の運営）

###### (3) 教育相談体制の充実（県スクールカウンセラー等派遣事業の活用）

###### (4) 保健福祉部局や各種関係機関等との連携の強化



□ 施策の方向

- (1) 予測困難な社会の変化に主体的に関わり、どのような未来を創っていくのか、どのように社会や人生をよりよいものにしていくのかという目的を自ら考え、自らの可能性を発揮し、よりよい社会と幸福な人生の創り手となる力を育成します。
- (2) 知識及び技能の習得と思考力、判断力、表現力等の育成のバランスを重視しつつ、知識の理解の質を更に高め、確かな学力を育成します。

□ 主な取り組み

1 生きる力を育む教育の推進

- (1) 育成を目指す資質・能力の明確化
- (2) 「主体的・対話的で深い学び」の実現に向けた授業改善
- (3) カリキュラム・マネジメントの確立
- (4) 保育所・幼稚園、小・中学校が連携した学力向上の推進
- (5) チャレンジ学習の奨励

■ 各種検定の受験を奨励し、基礎学力や学習意欲の向上を図り、自己実現を目指す意欲を高めます。

2 社会の変化や自然界の変化に対応する教育の推進

- (1) 外国語活動の充実（外国語指導助手招致事業）

■ 県の「小中英語パートナーシップ事業」の研究指定や「ふくしま外国語教育推進リーダー」の配置を契機として、豊かな言語活動を通じた授業改善を促進させることにより、児童生徒の英語力向上を図ります。

- (2) 国際理解教育の推進（再掲）
- (3) 国内派遣交流事業（再掲）
- (4) 英国交流推進事業（再掲）
- (5) 理数教育の推進（科学的リテラシーを含む）
- (6) ICT活用能力と情報モラルの育成、ICT支援員の活用

■ 1人1台ずつ配備されたタブレットを活用し、児童生徒のICT活用能力を育成するとともに、外部講師招へいによる研修会を行う等、実践研究を推進し、教職員の資質向上を図ります。

また、ICT支援員を活用し、各校のニーズに合ったサポート体制を充実します。

### 施策3 心身の健全な成長を目指す教育の推進

#### □ 施策の方向

- (1) 自ら健康な生活を心がけて生活し、進んで運動に親しむようにします。
- (2) 様々な経験を通じて、「食」に関する知識と「食」を選択する力を習得し、健全な食生活を実践することができる食育を推進します。
- (3) 健康や体力を保持増進する態度を育成し、各種健康課題の改善に努めます。

#### □ 主な取り組み

- (1) 健康な体づくりの推進
  - 体力向上推進計画に基づいて、体力向上を推進します。
- (2) 部活動指導員の活用と地域部活動への段階的な移行準備
- (3) 食育指導の推進
- (4) 健康・安全教育の推進
  - 口腔の健康保持増進を目的とし、児童期の永久歯のう蝕予防対策としてフッ化物洗口を実施します。
- (5) 市民競技力向上対策事業

### 施策4 特別な支援を要する児童生徒のニーズに寄り添った支援

#### □ 施策の方向

- (1) 特別な支援を要する児童生徒の生活や学習上の困難を改善・克服できるよう児童生徒一人一人の教育的ニーズに応じた支援体制を構築し、適切な指導や必要な支援を行います。

#### □ 主な取り組み

- (1) 特別支援教育の充実
- (2) 特別支援教育支援員配置事業
  - 特別支援教育支援員を増員し、児童生徒一人一人の特性やそれぞれが抱える困難に応じた支援や合理的配慮が行えるようにします。
  - 特別支援教育支援員の研修を充実させ、専門性を向上させることで、児童生徒への適切な対応ができるようにします。
- (3) 就学前の早い段階からの就学相談の推進

## 施策5 地域とつながりながら、真の復興の担い手を育てる特色ある教育の推進

### □ 施策の方向

- (1) 東日本大震災・原子力災害、令和元年東日本台風19号の体験・教訓を踏まえた防災教育、持続可能な社会を構築するための環境教育、伝統・文化に関する教育や地域学習について、コミュニティを活かした本宮らしい特色ある教育を推進します。
- (2) 子どもの安全・安心を確保し、よりよい教育環境の整備を進めます。

### □ 主な取り組み

- (1) 地域と連携した学校教育の充実
- (2) P T Aとの連携による家族とのふれあいを深める活動の推進
- (3) 防災教育の推進
- (4) 放射線教育の推進
- (5) 環境教育・エネルギー教育の推進
- (6) 子ども安全パトロール事業

## 施策6 信頼され、地域とともにある、魅力ある学校づくり

### □ 施策の方向

- (1) 校長のリーダーシップのもと、全教職員や学校内外の多様な人材が、それぞれも専門性を生かし、学校組織力を最大限に発揮した学校運営を行います。
- (2) 学校を変化する社会の中に位置付け、学校と社会が「よりよい学校教育を通じて、よりよい社会を創る」という目標を共有し、社会との連携・協働により、その実現を目指します。
- (3) 教職員研修を充実し、自らの資質能力の向上に努める教職員を支援する機会と場を設け、教職員の指導力向上を図ります。
- (4) 教職員が学力向上を目指し自己研鑽する時間と子どもと向き合う時間を確保するために、チーム力を発揮するとともに、PDCA サイクルを機能させ、業務の精選・効率化を目指します。

### □ 主な取り組み

- (1) 服務倫理研修の充実
- (2) 教職員研修の充実
- (3) コミュニティ・スクールの推進
- (4) 学校に関する情報発信の充実
- (5) 保育所・幼稚園、小・中学校が連携した教育の推進

## 施策7 豊かな心や人間性、教養、創造力を育む読書活動の推進

### □ 施策の方向

- (1) 読書活動に対して日常的に取り組み、自ら本を手に取り、楽しんだり、活用したりすることのできる本が好きな子どもを育てます。
- (2) 作者の意図や記載されている情報を読み解きながら、自分の考えを形成していく能動的な読書を推進します。
- (3) 学校図書館としての3つの機能「読書センター」「学習センター」「情報センター」が最大限に発揮できるよう、図書館ネットワークシステムの利用促進を図り、学校司書・公共図書館と連携しながら取り組みます。
- (4) 読書習慣の向上を目指し、学校・家庭・地域の連携による読書活動を推進します。

### □ 主な取り組み

- (1) 朝読書や家読の推進
- (2) 学校図書館の活用の推進
- (3) 公共図書館と連携した読書活動の推進

### 基本目標3 未来を創造し、生きがいにつながる生涯学習への支援

#### 施策1 共に学び、一人一人が輝く生涯学習の推進

##### □ 施策の方向

- (1) 中央公民館の耐震補強改修工事を実施し、エレベーターを設置することにより、安全・安心して利用できる環境を整えます。
- (2) 市民の多様な生涯学習ニーズに応じた学習の機会を提供するとともに、学習内容の充実に努めます。
- (3) 生涯学習センターを中心に、各地区公民館・分館のネットワークを強化するとともに、各社会教育団体との連携を図り、「いつでも、どこでも、だれでもが学べる」環境づくりを推進します。また、NPO法人生涯学習プロジェクトもとみやと協働して、生涯学習環境の継続的な運用を図ります。
- (4) 地域に伝わる様々な魅力を学習するため、地域の人材と情報を生かし、つなげることにより、地域の伝統・文化を継承していきます。また、ふるさとに誇りを持つことにより、市民一人一人が輝きながら自己実現を目指す自主的・主体的な循環型学習活動を支援します。

##### □ 主な取り組み

- (1) 中央公民館耐震補強改修工事と白沢公民館の改修工事の実施
- (2) 生涯学習講座（成人教育等）の充実
- (3) 地区公民館・分館を拠点とした地域活動の支援
- (4) 社会教育団体活動の支援
- (5) 世代間をつなぐ学習の支援

#### 施策2 健康で活力ある人生につながる生涯スポーツの推進

##### □ 施策の方向

- (1) 各種スポーツ大会に参加できる環境を整備し、市民がスポーツに親しみ、健康で活力ある人生につながる生涯スポーツの推進を図ります。
- (2) スポーツ活動を推進するため、スポーツ推進委員活動の支援に努め、地域スポーツの充実に図ります。
- (3) 体育協会やスポーツ少年団、スポーツクラブなどスポーツ関係団体の育成・支援に努め、生涯スポーツの推進を図ります。
- (4) もとみやスポーツネットワークとの連携を強化し、生涯スポーツの充実に図ります。

##### □ 主な取り組み

- (1) 競技力の向上と各種大会の充実
- (2) 地域スポーツ活動の推進
- (3) スポーツ関係団体の育成・支援の充実
- (4) もとみやスポーツネットワークとの連携強化

### 施策3 「本と友だちになれるまち もとみや」を目指した活動の推進

#### □ 施策の方向

- (1) 読書活動を通して市民がつながり、自ら本を手に取り、読書を楽しみ、本を活用した心豊かな生活ができるよう読書環境の充実に努めます。
- (2) 市立図書館と学校図書館のネットワークシステムの積極的活用を図ります。
- (3) 市立図書館と学校図書館や読書サークル等と連携した読書活動を推進します。

#### □ 主な取り組み

- (1) 読書活動の推進
  - 乳幼児健診時に絵本の読み聞かせや、絵本を提供するブックスタート事業を実施します。
- (2) 学校図書館との連携による取り組みの推進
- (3) 図書館ネットワークシステムの活用の推進
- (4) 夢図書館、図書室、移動図書館車の連携による取組の推進
- (5) 家庭での「読み聞かせ」活動の推進
- (6) 家族で図書館・図書室へ来館し、読書を楽しめる環境整備、事業企画の実施
  - リゾート図書館化事業

### 施策4 学校と地域を結ぶ社会教育活動の充実

#### □ 施策の方向

- (1) 教育環境の充実に図るために、地域学校協働活動推進事業を推進し、家庭・学校・地域の連携を図ります。
- (2) 子どもの安全・安心を確保し、地域におけるより良い教育環境の整備を進めます。
- (3) 社会教育施設において、地域の学習資源を活用した体験や学習機会の充実に図ります。

#### □ 主な取り組み

- (1) 放課後子ども教室事業の充実
- (2) 学校教育活動支援事業の充実
- (3) 体験活動・ボランティア活動支援センター事業の充実
- (3) 青少年健全育成事業の実施
- (4) 学校と地域、社会教育施設との連携

## 施策5 文化や芸術に親しみ活動する機会の充実

### □ 施策の方向

- (1) 市民のニーズに合った美術展や歴史、民俗等の企画展を開催し、文化意識の向上を図ります。
- (2) 市民の文化芸術活動を発表できる機会を充実させるとともに、市民の自主的な文化芸術活動ができるよう環境整備を推進します。
- (3) 市民が優れた舞台芸術に触れる機会を提供します。

### □ 主な取り組み

#### (1) 企画展開催事業の充実

- 本宮市が交流を推進する英国の文化を市民に紹介するため、企画展を開催します。

#### (2) 文化芸術活動の支援

#### (3) 文化芸術鑑賞教室の開催

## 施策6 歴史と文化の継承と発信

### □ 施策の方向

- (1) あらゆる世代の人々が本宮市の歴史・文化を楽しみながら学び、郷土への誇りと愛情を育めるよう、情報の発信に努めます。
- (2) 文化財や各地域に伝わる伝統行事などについて、市民共有の財産として将来に伝承されるよう、文化財調査委員会とともにその保護と活用に努めます。
- (3) 郷土の民俗芸能等の貴重な文化遺産を保存継承している団体の活動を支援し、後継者の育成を推進します。

### □ 主な取り組み

#### (1) 指定文化財等の拡充

#### (2) 文化財や史跡保存の整備

#### (3) 文化財講座・見学会等の開催

#### (4) 文化財保存団体等への支援

#### (5) 民俗・考古・美術・公文書等の収蔵施設の整備と活用の拡充

## 施策7 都市間・多文化等交流の推進

### □ 施策の方向

- (1) 友好都市等の異なる文化や歴史などにふれあい、友好や相互理解を深めるとともに、多様な価値観を理解し身に付ける機会をつくれます。
- (2) 他都市との交流に伴う情報発信を通じて、自分が住む地域を再認識するとともに、地域への誇りや愛情を育みます。

### □ 主な取り組み

- (1) 国内派遣交流事業（再掲）
- (2) 都市間交流の推進
- (3) 復興ありがとうホストタウン事業
- (4) 国際交流推進事業（再掲）
- (5) 国際理解推進事業（再掲）



## 基本目標4 安全で安心して学べる教育環境の確保

### 施策1 安全な教育施設の整備

#### □ 施策の方向

- (1) 教育施設の耐震化事業を計画的に推進します。
- (2) 建物が老朽化している施設については、耐震化と併せて改修事業を実施します。
- (3) 安全で快適な教育環境の整備に努めます。

#### □ 主な取り組み

##### (1) 学校施設等耐震化推進事業

■ 1981年以前に建てられた学校等施設の校舎及び体育館で床面積200㎡以上又は2階建て以上の施設のうち、耐震性能が劣る建物の耐震化事業を年次計画に基づき実施し、令和3年度の本宮第2保育所改築事業をもって完了しました。

##### (2) 社会教育施設耐震補強改修工事の実施

■ 中央公民館の耐震補強改修工事を実施し、エレベーターを設置することにより、安全・安心して利用できる環境を整えます。

##### (3) 令和元年東日本台風で被災した施設の復旧整備

■ 令和元年東日本台風で被災した第1保育所の建設工事を進め、令和4年7月に開所します。

### 施策2 安全・安心な教育環境の確保

#### □ 施策の方向

- (1) 学校施設等の空間放射線量の継続的な把握、安全・安心な給食の提供により、子どもが安心できる教育環境の確保に努めます。
- (2) 東日本大震災の体験・教訓を踏まえた防災教育、伝統・文化に関する教育や地域学習を推進します。

#### □ 主な取り組み

- (1) 空間放射線量の把握と情報開示
- (2) 給食の安全性の確保対策
- (3) 体験活動促進事業（再掲）
- (4) 防災教育の充実（再掲）
- (5) 防犯・安全に関する情報メール配信システムの整備

## 第三次本宮市子ども読書活動推進計画

### 基本方針

1. 子どもの発達段階に応じた取組による読書習慣の形成

- 1 読書環境の整備
- 2 子どもへの十分な図書への提供
- 3 発達段階に応じた読書活動の支援計画づくり
- 4 資源共有化による市内全域への平等なサービス計画づくり

### 施策

- 〈公共図書館〉
- ・ 良質な本を確保・提供するための児童図書購入費の十分な確保
  - ・ 発達段階に合わせた各種おはなし会、読書教室、読書会の開催
  - ・ 図書館体験・司書体験講座の実施
  - ・ 企画展・推薦図書等展示による本の紹介
  - ・ 保護者・利用者向け子どもの読書フォーラムの企画・開催
- 〈幼稚園・保育所〉
- ・ 教育・保育現場における絵本・紙芝居等の積極的活用
  - ・ 園内、所内の絵本コーナーの充実
  - ・ おはなし会、出張おはなし会の定期的開催
  - ・ 家族読書の広報・啓発
  - ・ 保護者向けの読み聞かせ講座の開催
- 〈学校〉
- ・ 子どもの発達段階に応じた読書指導計画の策定、実施
  - ・ 団体貸出「ドリーム文庫」の活用
  - ・ 全学年を対象としたブックトーク、ストーリーテリングなどの実施

### 主な具体的施策

2. 家庭・学校・地域等を通じた社会全体での取組の推進

- 1 家庭における子どもの読書活動の推進
- 2 学校等における子どもの読書活動の推進
- 3 地域における子どもの読書活動の推進
- 4 子どもに関わる組織・団体・関係機関との協力・連携体制

- 〈公共図書館〉
- ・ 保護者向け子ども本の選び方講座の企画・開催
  - ・ 読書感想文・読書感想画コンクールの開催
  - ・ 保育士、幼稚園教諭、司書教諭等への研修会の企画・実施
  - ・ 読書活動ボランティア・おはなしボランティアなどの個人・団体との連絡・連携
  - ・ 新刊案内、各種推薦図書リストの作成・配布
  - ・ 図書館ホームページによる図書・読書活動に関する情報提供
- 〈幼稚園・保育所〉
- ・ 公共図書館・公共図書室からの本についての情報提供
  - ・ 子どもに合った図書の選び方の学習
  - ・ 団体貸出「ドリーム文庫」の活用
  - ・ 移動図書館車の利用拡大
- 〈学校〉
- ・ 学校の教育課程における公共図書館の蔵書活用
  - ・ 効果的な学校図書館運営のため、司書教諭と学校図書同士の連携

- ・ 学校図書館の蔵書内容点検、適切な選書、執行計画の策定
  - ・ 司書教諭研修会への参加
  - ・ 司書・学校司書・司書教諭による情報交換会の開催
- 〈その他の施設等〉
- ・ 関係職員による子どもの読書についての情報交換及び研修会等の開催
  - ・ 保健課事業ババママ教室、乳幼児健診等との連携による家庭での読み聞かせの啓発活動

3. 子どもの読書活動を支える人材の育成と活用

- 1 専門職員体制の充実
- 2 学校司書の配置と学校図書館の充実
- 3 読書ボランティアの支援・連携

- 〈公共図書館〉
- ・ 読書活動ボランティアの養成講座の開催
  - ・ 専門研修会等への司書(学校司書)の派遣
  - ・ 保護者向け子ども本の選び方講座の企画・開催
  - ・ 各種推薦図書、児童図書賞受賞作品等の情報提供
  - ・ 生涯学習事業での子ども本の読書に関する啓蒙活動
  - ・ 学校司書・司書教諭からの業務相談受付、アドバイスの提供
- 〈幼稚園・保育所〉
- ・ 幼稚園・保育所職員の読書活動推進研修会等への積極的参加
  - ・ 保護者会での読書活動推進の啓発
  - ・ 保護者による読み聞かせボランティアの養成と活動支援・指導
- 〈学校〉
- ・ 教職員対象の学校図書館利用説明会の開催
  - ・ 学校司書の研修等への派遣
  - ・ 学校図書館ボランティアの養成、支援、連携

# 令和4年度本宮市学校教育指導の重点

- ① 自他よさを認め合い、共によりよく生きる力の育成  
 ② 未来を切り拓く資質・能力の育成  
 ③ 心身の健全な成長を目指す教育の推進  
 ④ 特別な支援を要する児童生徒のニーズに寄り添った支援

- 〈基本理念〉  
 笑顔あふれる共育のまち もとみや  
 ～夢・生きがいを持ち、共に育み  
 共に育つ教育を目指して～

本宮市教育委員会

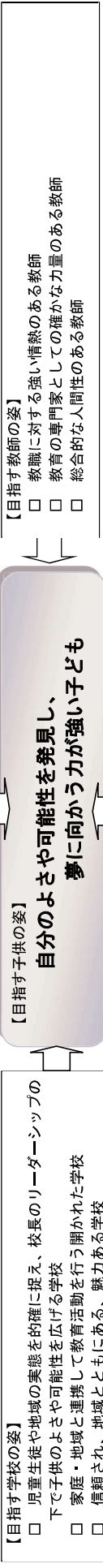

【目指す学校の姿】

- 児童生徒や地域の実態を的確に捉え、校長のリーダーシップの下で子供のよさや可能性を広げる学校
- 家庭・地域と連携して教育活動を行う開かれた学校
- 信頼され、地域とともにある、魅力ある学校

【目指す子供の姿】

- 自他よさを認め合い、共によりよく生きる力の育成
- 信頼され、地域とともにある、魅力ある学校づくり
- 豊かな心や人間性、教養、創造力を育む読書活動の推進

【目指す教師の姿】

- 教職に対する強い情熱のある教師
- 教育の専門家としての確かな力量のある教師
- 総合的な人間性のある教師

## 本年度の重点実践事項

### 未来を切り拓く資質・能力の育成

- 生きる力を育む教育の推進
  - 育成を目指す資質・能力の明確化
  - 「主体性・創造性・深い学び」の実現に向けた授業改善
  - 振り返りの場の確保、日常生活に即した課題の工夫
  - カリキュラム・マナシメントの確立
- 学びを支える学校・学習集団づくり
  - 子供共働き・教員・協働関係づくり
  - 「助け合い、教え合い・協働的な学習」活動の充実
  - 多様な考えに触れ、自分の考えを深める場の工夫
- 家庭学習と読書の習慣化
  - 自己マナシメント力の育成
  - 能動的な読書の推進

### 豊かな人間性や社会性の育成

- 共通理解に立った情緒的な生徒指導の推進
  - いじめを許さない、早急な対応(いじめの認知)指導の徹底
  - 新たな不登校児童生徒を出さない、不登校児童生徒への支援の充実
- 道徳教育の充実
  - 道徳教育推進教師を中心とした指導体制の充実(全校体制の道徳教育)
  - 道徳科の授業における「自己を振り返る」場の確保と指導の充実
  - 授業の質的向上を目指した実践
- 特別活動の推進の充実
  - 主体的に話し合い、合意形成する「自発的・自治的活動」の充実(学級活動・生徒会活動の事例)
  - 地域と連携したキャリア教育の充実(職場体験、地域指導者の活用等)

### 健康な体と運動能力の育成

- 基本的な生活習慣づくり、食育指導、健康教育の推進
  - 家庭や幼児と連携した早い段階からの指導の充実
  - 学校保健委員会の活性化及び運動継続と連携した指導の充実
  - 肥満の解消に向けた健康指導と個別対応指導の実践
- 運動量の確保を重視した指導の充実
  - 教科書や教材を活用した運動量の確保
  - 児童部運動指針を活用した望ましい運動習慣の形成(小)
  - 泳力向上を目指した水泳指導の充実
- 運動の日常化を目指した指導の充実
  - 児童部運動指針等における指導の充実
  - 運動の日常化を目標とした指導の充実
  - 各種スポーツ行事への参加奨励と指導の充実
  - 「自分手帳」の活用による健康・運動マナシメント力の向上

### 特別支援教育の充実

- 学力向上支援事業の充実
  - 標準学力検査(NRT)の実施
  - チャレンジ学習の奨励
  - 【漢字検定、算数・数学検定、英語検定】
  - 英検能力判定テスト(英検I・BA)の実施、活用
- 英語教育の推進
  - ICT活用能力の育成とICT機器活用の充実
  - 活用力養成シートの活用
- 読書活動の推進
  - 朝読書や家庭読書の推進
  - 「家族読書」おススメ図書100選の活用
  - 学校図書館の活用による読書の推進
  - 公共図書館と連携した読書活動の推進

### スクールの活性化

- スクールソーシャルワーク配置事業
  - 各校との連携の強化(生徒指導委員会やケース会議等への参加)
  - 教育相談体制の充実
- 県スクールカウンセラー等派遣事業の活用、中学校区における連携
- 学びの場への御座り支援事業(さまざまな)と各校の連携の強化と支援の充実
- キャリア教育推進事業
  - 国内・海外交流事業
  - キャリア・パスポート(マイノート)の効果的な活用
  - 学校教育事業等補助
  - 「夢の教室」(夢先生)事業(小5)
  - キャリア教育講演会等(中)

### 健康な体づくりの推進

- 学校保健委員会の活性化
- 食育指導・健康教育の推進
- 栄養教師・栄養職員との連携による指導
- 養護教諭との連携による喫煙、飲酒、薬物乱用防止教室等の指導
- 全国体力・運動能力調査
- 体力向上推進計画に基づいた継続的な指導
- 各種スポーツ行事・大会への参加奨励
- もとみやロードレース大会 ※
- もとみや駅伝大会 ※

### 【特別支援教育の充実】

- 幼小小中の早期の引き継ぎの重視
- 特別支援教育委員配置事業(支援員の専門性の向上)
- 未就学児等、早期就学相談の強化
- グローバル化への対応
- 国際理解教育の推進
- 海外派遣事業(中)
- 外国語指導助手の活用
- 英語弁論大会(中)への参加

### 【学級経営の充実、学びの連続の共有化、学習集団づくりの推進】

- 学校教育推進委員会(学力向上委員会、健康・体力向上委員会)の充実
- 不登校、児童虐待などへの対応の充実(SSW配置事業、学びの場への関係支援事業、教育相談体制の充実)
- QOアンケートをもとにした学級経営の改善・充実(2年)

### 【社会に開かれた教育課程】

- 地域住民や保護者等が学校運営に参画する仕組みの整備
- メディアアカウントへの取組(PTAとの連携)
- 社会科副読本の有効活用

### 【学校と地域の連携】

- 協働体制の推進
- 地域住民や保護者等が学校運営に参画する仕組みの整備
- メディアアカウントへの取組(PTAとの連携)
- 社会科副読本の有効活用

### 【地域理解】

- 学区内の伝統文化活動の理解と参加への動機付け
- 教員の地域を知る機会の設定(市内フィールドワーク)
- 社会科副読本の有効活用
- 社会教育活動の充実
- 青少年健全育成事業の充実
- 遊反クラブの充実

### 【肥満(程度)超過(小)以上】

- 出芽率(全国平均程度)18%・中9%程度)
- むし歯の治療率(小)80%・中60%程度)
- 全国体力・運動能力調査(全国平均程度)
- 各種スポーツ行事、大会に参加する子ども(前年度からの増加)

## 重点目標

## 関連施策

## 教育施策の動向・基礎

## 主な達成基準

＜基本理念＞

笑顔あふれる共育のまら  
もとみや  
～夢・生きがいを持ち、共に育み、  
共に育つ教育を目指して～

- ① 人との関わりを通じた豊かな心の育成
- ② 体を動かす遊びを通じた健やかな身体の育成
- ③ 一人一人の育ちに応じた教育の推進
- ④ ニーズに応じた地域子育て支援の充実

＜目指す保育所・幼稚園の姿＞

- 安全・安心・信頼される保育所・幼稚園
- 子どもの夢を育む保育所・幼稚園
- 子ども・保育者・保護者・小中学校・地域がつながり、地域の子育て拠点となる保育所・幼稚園

＜目指す子どもの姿＞  
自分なりの力を発揮し、様々な環境に  
主体的に関わり夢をもっている子ども

＜目指す保育者の姿＞

- 心身共に健康で意欲あふれる保育者
- 幼児理解に努め、一人一人に応じた保育により、子どもの主体性を育んでいく保育者
- 組織を大事にしなが、専門職としての自覚をもち、危機管理・自己研鑽に励む保育者

本年度の重点実践事項

基本的な生活習慣の育成

- 生活に必要な経験を積み重ねる中で、自分でできることを増していく環境構成と援助
  - ・ あいさつの習慣
  - ・ 健康で安全な生活リズムや食習慣の形成
  - ・ 話を聞き、理解し、伝え合うことのできる力の育成

重点目標

人と関わる力の育成

- 自分の感情や意志を表現しながら、自分を取り巻く人と共に活動する楽しさを味わえる環境構成と援助
  - ・ 人や物への興味や関心をもてる環境づくり
  - ・ 葛藤や協同体験のできる環境づくり
  - ・ 様々な人々との交流の工夫
  - ・ 規範意識の育成

健全な心と体の育成

- 友達や保育者との温かな触れ合いや、身体を動かす気持ちよさを味わえる環境構成と援助
  - ・ 受容的、応答的、対話的な温かな関わり
  - ・ 絵本を通しての心地よい保育活動
  - ・ 運動機能を伸ばす様々な活動の工夫

重点施策

- ・ 保育課程・教育課程の充実（年齢別研究会、幼保共通カリキュラムの実践、保育の個別計画）
- ・ 教職員の資質の向上（新任研修、フォローアップ研修、グループ研修、園内研修、教職員全体研修）
- ・ 幼児の発達する姿やよさに目を向けた評価の充実（学びの物語、カンファレンス、個別の指導計画）
- ・ 健康づくり推進事業（親子体操、食育、健康づくり環境整備、屋外活動の積極的推進、メディアアイコントロールへの取組推進）
- ・ 幼保小中連携の推進（公開保育、公開授業、交流活動、心の教育委員会、学力向上委員会、健康・体力向上委員会）
- ・ 家族読書活動の推進（「家族読書」おススメ図書100選の推進・モトム号の活用等）
- ・ 子育て支援事業（すこやか子育て相談・一時保育・プレ幼稚園等）
- ・ 特別支援教育の充実（個別の教育支援計画・個別の指導計画の作成、特別支援関連研修、関係機関との連携、安全に生活できる環境）
- ・ 新しい生活様式を取り入れた感染症予防（手洗い・うがい・手指消毒の徹底、換気の徹底、密を避ける）

## V 学校教育

### 1 学校教育の概要

(1) 小学校児童数一覧《学校基本調査》

(令和4年5月1日)

| 学年<br>性別<br>学校名 | 1年  |     | 2年  |     | 3年  |     | 4年  |     | 5年  |     | 6年  |     | 児童数合計 |     |      |
|-----------------|-----|-----|-----|-----|-----|-----|-----|-----|-----|-----|-----|-----|-------|-----|------|
|                 | 男   | 女   | 男   | 女   | 男   | 女   | 男   | 女   | 男   | 女   | 男   | 女   | 男     | 女   | 計    |
| 本宮小             | 37  | 32  | 39  | 38  | 54  | 27  | 35  | 26  | 30  | 35  | 28  | 23  | 223   | 181 | 404  |
| 本宮<br>まゆみ小      | 29  | 21  | 28  | 31  | 26  | 19  | 24  | 27  | 25  | 19  | 26  | 25  | 158   | 142 | 300  |
| 五百川小            | 25  | 26  | 15  | 37  | 29  | 22  | 26  | 16  | 21  | 22  | 26  | 22  | 142   | 145 | 287  |
| 岩根小             | 28  | 22  | 36  | 31  | 21  | 20  | 32  | 24  | 26  | 33  | 39  | 29  | 182   | 159 | 341  |
| 糠沢小             | 6   | 8   | 14  | 3   | 14  | 10  | 9   | 7   | 15  | 9   | 9   | 7   | 67    | 44  | 111  |
| 和田小             | 5   | 5   | 1   | 4   | 7   | 10  | 7   | 3   | 8   | 4   | 2   | 3   | 30    | 29  | 59   |
| 白岩小             | 9   | 9   | 14  | 7   | 7   | 13  | 8   | 11  | 10  | 15  | 10  | 15  | 58    | 70  | 128  |
| 児童数計            | 139 | 123 | 147 | 151 | 158 | 121 | 141 | 114 | 135 | 137 | 140 | 124 | 860   | 770 | 1630 |

(2) 中学校生徒数一覧《学校基本調査》

(令和4年5月1日)

| 学年<br>性別<br>学校名 | 1年  |     | 2年  |     | 3年  |     | 生徒数合計 |     |     |
|-----------------|-----|-----|-----|-----|-----|-----|-------|-----|-----|
|                 | 男   | 女   | 男   | 女   | 男   | 女   | 男     | 女   | 計   |
| 本宮一中            | 54  | 61  | 47  | 61  | 62  | 46  | 163   | 168 | 331 |
| 本宮二中            | 54  | 52  | 69  | 50  | 54  | 49  | 177   | 151 | 328 |
| 白沢中             | 29  | 32  | 42  | 25  | 35  | 33  | 106   | 90  | 196 |
| 生徒数計            | 137 | 145 | 158 | 136 | 151 | 128 | 446   | 409 | 855 |

(3) 小学校学級数

(令和4年5月1日)

| 学年<br>学校名  | 1年 | 2年 | 3年 | 4年 | 5年 | 6年 | 特別支<br>援学級 | 合計 |
|------------|----|----|----|----|----|----|------------|----|
| 本宮小        | 3  | 3  | 3  | 2  | 2  | 2  | 3          | 18 |
| 本宮<br>まゆみ小 | 2  | 2  | 2  | 2  | 2  | 2  | 2          | 14 |
| 五百川小       | 2  | 2  | 2  | 2  | 2  | 2  | 2          | 14 |
| 岩根小        | 2  | 3  | 2  | 2  | 2  | 2  | 4          | 17 |
| 糠沢小        | 1  | 1  | 1  | 1  | 1  | 1  | 0          | 6  |
| 和田小        | 1  | 1  | 1  | 1  | 1  |    | 1          | 6  |
| 白岩小        | 1  | 1  | 1  | 1  | 1  | 1  | 2          | 8  |
| 計          | 12 | 13 | 12 | 11 | 11 | 10 | 14         | 83 |

(4) 中学校学級数

(令和4年5月1日)

| 学年<br>学校名 | 1年 | 2年 | 3年 | 特別支援学級 | 合計 |
|-----------|----|----|----|--------|----|
| 本宮一中      | 4  | 4  | 4  | 3      | 15 |
| 本宮二中      | 3  | 4  | 3  | 2      | 12 |
| 白沢中       | 2  | 2  | 3  | 2      | 9  |
| 計         | 9  | 10 | 10 | 7      | 36 |

## (5)小・中学校教職員数

(令和4年5月1日)

| 職名<br>学校名   | 校長 | 教頭 | 教諭  | 養護教諭 | 講師 | 事務職員 | 栄養教諭・職員 | 学校図書館事務員 | 用務員        | 調理員 | 合計  |
|---|----|----|-----|------|----|------|---------|----------|------------|-----|-----|
| 本宮小   | 1  | 1  | 18  | 1    | 4  | 1    | 0       | (1)      | 1          | 0   | 27  |
| 本宮まゆみ小  | 1  | 1  | 17  | 1    | 2  | 1    | 0       | (1)      | 1          | 0   | 24  |
| 五百川小  | 1  | 1  | 14  | 1    | 1  | 1    | 0       | (1)      | 1          | 0   | 20  |
| 岩根小   | 1  | 1  | 19  | 2    | 2  | 1    | 0       | (1)      | 1          | 0   | 27  |
| 糠沢小   | 1  | 1  | 7   | 1    | 0  | 1    | 0       | (1)      | 1          | 3   | 15  |
| 和田小   | 1  | 1  | 8   | 1    | 1  | 1    | 0       | (1)      | 1          | 2   | 16  |
| 白岩小   | 1  | 1  | 9   | 2    | 0  | 1    | 0       | (1)      | 1          | 3   | 18  |
| 本宮一中  | 1  | 1  | 20  | 1    | 4  | 1    | 0       | (1)      | 1          | 0   | 29  |
| 本宮二中  | 1  | 1  | 20  | 2    | 4  | 1    | 2       | (1)      | 1          | 0   | 32  |
| 白沢中   | 1  | 1  | 16  | 1    | 2  | 1    | 1       | (1)      | 1          | 4   | 28  |
| 計   | 10 | 10 | 148 | 13   | 20 | 10   | 3       | 2        | 10         | 12  | 236 |
| ※学校図書館事務員:臨時図書館司書2名を雇用し全学校へ配置している。<br>※岩根小学校養護教諭2名のうち、1名は養護助教諭。<br>※白岩小学校養護教諭2名のうち、1名は養護助教諭。<br>※本宮第二中学校養護教諭2名のうち、1名は養護助教諭。 |    |    |     |      |    |      |         |          | 臨時図書館司書を含む |     | 238 |

## (6)小・中学校児童生徒推移(平成25年度～令和4年度 10年間)

| 年度<br>学校名 | 25    | 26    | 27    | 28    | 29    | 30    | 31    | 2     | 3     | 4     | 25・4年度比較<br>増減数・率 |        |
|-----------|-------|-------|-------|-------|-------|-------|-------|-------|-------|-------|-------------------|--------|
| 本宮小       | 373   | 348   | 350   | 368   | 358   | 353   | 359   | 374   | 401   | 404   | 31                | 8.3%   |
| 本宮まゆみ小    | 348   | 329   | 309   | 306   | 289   | 294   | 281   | 280   | 294   | 300   | -48               | -13.8% |
| 五百川小      | 288   | 281   | 267   | 266   | 260   | 264   | 253   | 269   | 282   | 287   | -1                | -0.3%  |
| 岩根小       | 334   | 348   | 387   | 388   | 398   | 394   | 390   | 363   | 351   | 341   | 7                 | 2.1%   |
| 糠沢小       | 186   | 178   | 175   | 170   | 160   | 149   | 129   | 126   | 119   | 111   | -75               | -40.3% |
| 和田小       | 87    | 84    | 87    | 88    | 82    | 79    | 78    | 80    | 64    | 59    | -28               | -32.2% |
| 白岩小       | 222   | 206   | 207   | 185   | 170   | 161   | 143   | 139   | 130   | 128   | -94               | -42.3% |
| 小学校 計     | 1,838 | 1,774 | 1,782 | 1,771 | 1,717 | 1,694 | 1,633 | 1,631 | 1,641 | 1,630 | -208              | -11.3% |
| 本宮一中      | 417   | 395   | 386   | 382   | 377   | 382   | 385   | 363   | 338   | 331   | -86               | -20.6% |
| 本宮二中      | 285   | 297   | 301   | 299   | 311   | 316   | 339   | 327   | 344   | 328   | 43                | 15.1%  |
| 白沢中       | 264   | 246   | 238   | 242   | 232   | 237   | 220   | 215   | 210   | 196   | -68               | -25.8% |
| 中学校 計     | 966   | 938   | 925   | 923   | 920   | 935   | 944   | 905   | 892   | 855   | -111              | -11.5% |
| 児童生徒合計    | 2,804 | 2,712 | 2,707 | 2,694 | 2,637 | 2,629 | 2,577 | 2,536 | 2,533 | 2,485 | -319              | -11.4% |

## 2 令和4年度学校教育関係事業計画

| 月 | 幼保学校課・教育総務課  |
|---|--|
| 4 | <p>1 教職員着任式</p> <p>6 小中学校入学式・始業式</p> <p>5 第1回市内幼保小中所長園長校長合同会議</p> <p>12 第1回市内小中学校教頭会議</p> <p>13 ふくしま学力調査</p> <p>17 本宮ロードレース</p> <p>19 全国学力・学習状況調査</p> <p>23 運動会(和田小学校)</p> <p>25 学力向上委員会</p> <p>27 健康・体力向上委員会</p> <p>30 運動会(糠沢小学校、白岩小学校、岩根小学校)</p> |
| 5 | <p>10 南達方部特別支援教育推進協議会総会</p> <p>14 運動会(本宮小学校、五百川小学校)</p> <p>17・18 福島県中学校体育大会県北地区予選大会陸上競技大会</p> <p>18 小学校鼓笛隊パレード</p> <p>25 南達方部小学校交歓陸上競技大会</p> <p>26 第1回学校給食会総会</p> <p>31 福島県中学校体育大会安達支部予選大会</p>   |
| 6 | <p>1 福島県中学校体育大会安達支部予選大会</p> <p>8 南達方部特別支援教育支援員研修会</p> <p>21・22 福島県中学校体育大会県北地区予選大会</p> <p>28 第2回市内小中学校長会議</p>   |
| 7 | <p>9 福島県吹奏楽コンクール県北支部大会</p> <p>20 小・中学校第1学期終業式(夏休み 7/21~8/21)</p> <p>29 南達方部特別支援教育セミナー</p>  |
| 8 | <p>1 心の教育委員会</p> <p>22 小・中学校第2学期始業式</p> <p>18・20 安達地区小・中学校音楽祭(合唱)</p> <p>26 安達地方中学校英語弁論大会</p>  |

(令和4年度学校教育関係事業計画)

| 月  | 幼保学校課・教育総務課  |
|----|--|
| 9  | 7 第1回南達方部教育支援委員会<br>8 福島県中学校体育大会県北地区予選大会駅伝競走大会<br>9 安達地区小・中学校音楽祭(合奏)<br>27・28 安達支部中学校体育大会新人総合大会<br>29 学習発表会(糠沢小学校)                             |
| 10 | 1 運動会(本宮まゆみ小学校)<br>5 第2回南達方部教育支援委員会<br>16 もとみや駅伝競走大会<br>21・22 研学祭(本宮第一中学校)<br>22 松の丘祭(本宮第二中学校)<br>22 白中祭(白沢中学校)<br>29 学習発表会(本宮小学校、岩根小学校、和田小学校) |
| 11 | 8 第3回小中学校長会議<br>9 第3回南達方部教育支援委員会<br>12 学習発表会(白岩小学校)<br>19 学習発表会(五百川小学校)  |
| 12 | 23 小・中学校第2学期終業式(冬休み 12/24～1/9)   |
| 1  | 10 小・中学校第3学期始業式<br>25 第4回小中学校長会議   |
| 2  | 3 第2回学校給食会総会<br>18 まゆみっ子発表会(本宮まゆみ小学校)  |
| 3  | 13 中学校卒業証書授与式<br>23 小学校卒業証書授与式・修了式、中学校修了式<br>28 教職員離任式   |



### 3 学校給食の状況

#### (1) 本宮方部学校給食センター〔本宮市・大玉村共同運営〕

- ① 場 所 本宮市青田字笠松山 10 番地 1
- ② 敷 地 面積 5,180 m<sup>2</sup>〔総面積 9,083 m<sup>2</sup>〕
- ③ 床 面 積 1,568.50 m<sup>2</sup> (1階 1,443.25 m<sup>2</sup> 2階 125.25 m<sup>2</sup>)
- ④ 構 造 鉄骨造 2階建
- ⑤ 竣 工 平成 10 年 2 月 27 日 (平成 10 年 4 月 16 日給食開始)
- ⑥ 給 食 形 態 完全給食 (週 5 日実施)
- ⑦ 調 理 能 力 1 日 5,000 食 (実給食数 3,037 食、米飯給食数 (自校給食分) 578 食)

※基準日：令和 4 年 5 月 1 日

- ⑧ 給 食 回 数 年間 小学校 180 回 中学校 175 回
- ⑨ 調 理 内 容 主食 (ご飯週 4.5 回：地元産コヒカリ、麺：第 2 木曜日、パン：月 1 回)  
副食 (おかず)
- ⑩ 職 員 数 29 名 (所長 1、栄養教諭 1、栄養技師 1、調理員 5、パート 15、  
ボイラー技師 1、事務職員 1、委託託運転手 4)

#### ⑪ 対 象 校

小学校 (6 校 2,040 食)

|   |
|---|
| 本宮小(435 食)、本宮まゆみ小(326 食)、五百川小(309 食)、岩根小(369 食) |
| 玉井小(324 食)、大山小(277 食)                           |

中学校 (3 校 997 食)

|                         |
|-------------------------|
| 本宮一中(361 食)、本宮二中(355 食) |
| 大玉中(281 食)              |

白沢地区 (小学校 3 校、中学校 1 校へ米飯のみ 578 食)

|                                 |
|---------------------------------|
| 糠沢小(130 食)、和田小(76 食)、白岩小(147 食) |
| 白沢中(227 食)                      |

#### ⑫ 学 校 給 食 費

| 区 分   | 1 食当り | 給食回数  | 年 額      |
|-------|-------|-------|----------|
| 小 学 校 | 280 円 | 180 回 | 50,400 円 |
| 中 学 校 | 336 円 | 175 回 | 58,800 円 |

⑬ 組織及び運営

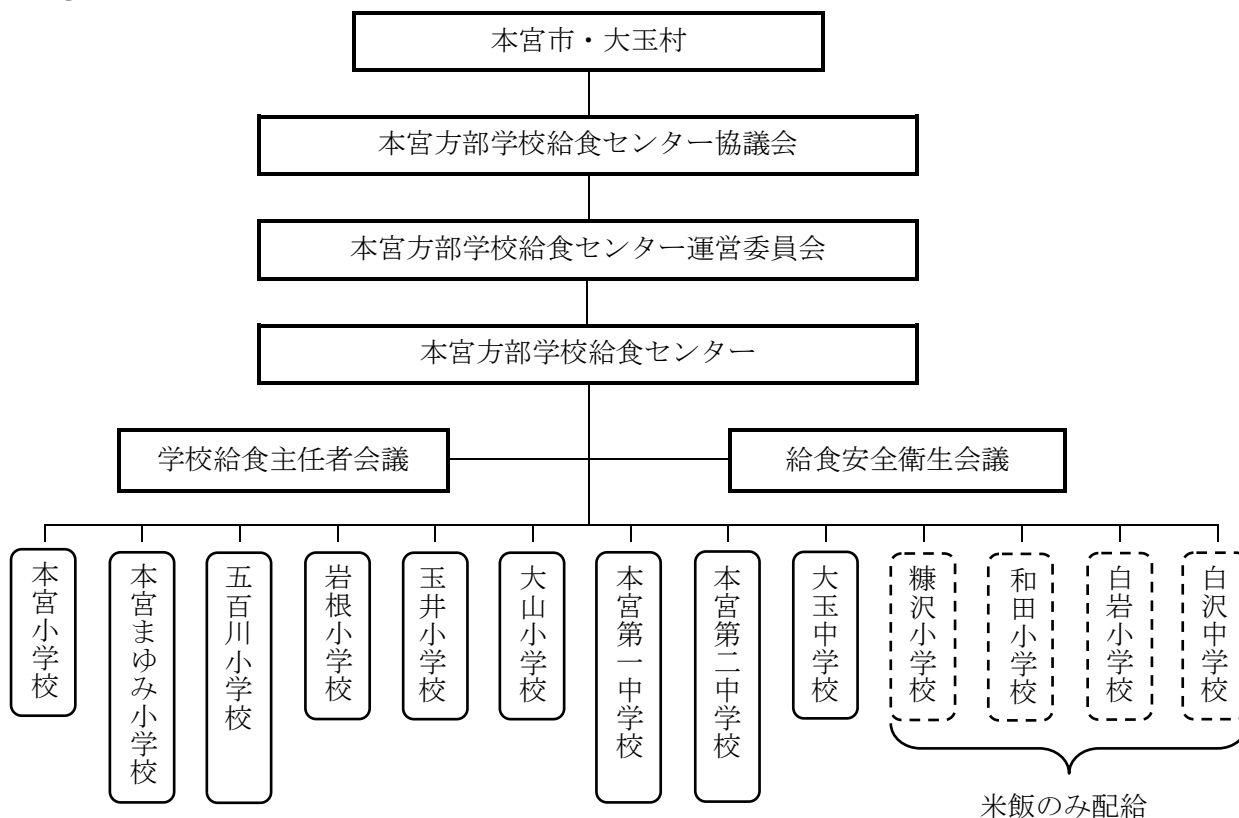

(2) 自校給食

- ① 実施校 糠沢小学校、和田小学校、白岩小学校、白沢中学校
- ② 調理内容 主食(ご飯週4回：地元産コシヒカリ、木曜日 麺、パン)  
副食(おかず)
- ③ 学校給食費 1食あたり 小学校 米飯給食 280円、麺給食 280円、牛乳 52.19円  
中学校 米飯給食 336円、麺給食 336円、牛乳 57.00円

| 学校名   | 1日の食数 | 給食回数                 | 年 額                |
|-------|-------|----------------------|--------------------|
| 糠沢小学校 | 128食  | 全学年 180回             | 50,400円            |
| 和田小学校 | 76食   | 全学年 180回             | 50,400円            |
| 白岩小学校 | 148食  | 全学年 179回             | 50,120円            |
| 白沢中学校 | 220食  | 1・2年 174回<br>3年 168回 | 58,464円<br>56,448円 |

## VI 幼児教育

### 1 幼児教育の概要

#### (1) 本宮市幼保共通カリキュラム

本宮市の幼児教育は、幼稚園に入園する幼児も、保育所に入所する幼児も幼保共通カリキュラムに基づいた方針で教育・保育をしています。

#### 【理 念】

- 幼保共通カリキュラムによる教育の機会均等の実現
- すべての子どもの最善の利益を考えた福祉の実現
- 子育て支援等社会的な役割の実現

幼児期は、生涯にわたる人間形成の基礎を培う重要な時期であり、この時期に生活の中で自発的・主体的に環境とかかわりながら直接的・具体的体験を通して、生きる力の基礎となる心情・意欲・態度などを身につけ、人とかかわる力や思考力・感性や表現する力などを育み、人間として、社会とかかわる人として生きていくための基礎を培っていきます。

幼稚園や保育所では、幼児期における教育が、その後の人間としての生き方を大きく左右する重要なものと認識し、幼児の健全な育ちを支え、生涯にわたる学びの基礎を育みます。

「子どもは、市を担う宝」、「教育を受ける権利は親の事情とは関係なく平等である」といった共通カリキュラムの理念の下、幼児が共に遊び、学びあって育つ環境を整え、幼児の個性や発達段階を考慮しながら、養護と教育が一体となった総合的な保育を実施しています。

また、親が安心して預けられる場としての役割を担うとともに、子育てに不安を抱える家庭に対し、幼稚園・保育所にすこやか子育て相談室を設置し、豊かな経験と知識をもとに、専門的な立場で子育てを支援していきます。

#### 保育の質の向上

ねらい 保育者の資質・専門性を高める

- 研 修
  - ・ 年齢別研究会 保育理論と実践の整合性カリキュラムの読み取りと発達の確認
  - ・ 公開保育 自分の保育の振り返り
  - ・ 合同研修会 幼児理解・危機管理
- 人事交流 保育者間の相互理解

#### 家庭教育・育児支援

ねらい 子育ての不安を解消し、家庭の育児能力を高める

- すこやか子育て相談室
  - ・ 子育て相談
  - ・ 子育てひろば（保育参観）
  - ・ 子育て支援センター（子育て相談・プレ幼稚園・出張ひろば）
- FMモットコムによる「子育て通信」

#### 共通カリキュラム

|   |   |
|---|---|
| <p><b>養 護</b>（生命の保持と情緒の安定）</p> <p>十分に養護の行き届いた環境の下に、くつろいだ雰囲気の中で幼児の様々な欲求を満たし、生命の保持及び情緒の安定を図ります。</p>           | <p><b>健 康</b>（心身の健康）</p> <p>健康、安全など生活に必要な基本的な習慣や態度を養い、心身の健康の基礎を培います。</p>                  |
| <p><b>人間関係</b>（人とかかわり）</p> <p>人との関わりの中で、人に対する愛情と信頼感、そして人権を大切にすることを育てるとともに、自主、自立及び協調の態度を養い、道徳性の芽生えを培います。</p> | <p><b>環 境</b>（身近な環境とかかわり）</p> <p>生命、自然及び社会の事象についての興味や関心を育て、それらに対する豊かな心情や思考力の芽生えを培います。</p> |
| <p><b>言 葉</b>（言葉の獲得）</p> <p>生活の中で、言葉への興味や関心を育て、話したり、聞いたり、相手の話を理解しようとする意欲や態度を育て、言葉で表現する力を養います。</p>           | <p><b>表 現</b>（感性と表現力）</p> <p>感じたことや考えたことを表現することを通して、豊かな感性や表現する力を養い、創造性の芽生えを培います。</p>      |

## (2)幼稚園・保育所入園者数、教職員数

(令和4年5月1日)

## 幼稚園 園児数・教職員数 &lt;&lt;学校基本調査&gt;&gt;

| 幼稚園名          | 園児数 | 4歳児 | 5歳児 | 学級数 | 園長 | 副園長 | 教諭 | 講師 | 教職員<br>数計 | 特色    |
|---------------|-----|-----|-----|-----|----|-----|----|----|-----------|-------|
| 五百川幼保<br>総合施設 | 95  | 44  | 51  | 4   | 1  | 1   | 3  | 1  | 6         | 預かり保育 |
| 岩根            | 66  | 31  | 35  | 4   | 1  | 1   | 5  | 4  | 11        | 預かり保育 |
| 糠沢            | 26  | 9   | 17  | 2   | 1  | 1   | 1  | 1  | 4         | 預かり保育 |
| 和田            | 16  | 9   | 7   | 2   | 兼務 | 1   | 1  | 1  | 3         | 預かり保育 |
| 白岩            | 36  | 18  | 18  | 2   | 兼務 | 1   | 1  | 1  | 3         | 預かり保育 |
| 計             | 239 | 111 | 128 | 14  | 3  | 5   | 11 | 8  | 27        |       |

(令和4年5月1日)

## 保育所 園児数・教職員数

| 保育所名          | 0歳児 | 1   | 2   | 3   | 4  | 5   | 計   | 所長 | 副所長 | 保育士 | 調理員 | 特色                   |
|---------------|-----|-----|-----|-----|----|-----|-----|----|-----|-----|-----|----------------------|
| 第一            |     | 12  | 18  | 20  | 15 | 24  | 89  | 1  | 1   | 14  | 4   | 延長保育                 |
| たかぎ           | 6   | 18  | 18  | 20  | 22 | 20  | 104 | 1  | 1   | 18  | 4   | 延長保育<br>0歳保育         |
| まゆみ           | 9   | 18  | 18  | 20  | 29 | 30  | 124 | 1  | 1   | 18  | 4   | 延長保育<br>0歳保育         |
| 五百川幼保<br>総合施設 | 6   | 27  | 36  | 40  |    |     | 109 | 1  | 1   | 22  | 4   | 延長保育<br>0歳保育         |
| 白沢            | 6   | 16  | 18  | 19  |    |     | 59  | 1  | 1   | 16  | 3   | 延長保育<br>0歳保育<br>一時保育 |
| 公立計           | 27  | 91  | 108 | 119 | 66 | 74  | 485 | 5  | 5   | 88  | 19  |                      |
| 幼児の家          | 3   | 6   | 9   | 10  | 9  | 5   | 42  |    |     |     |     | 延長保育<br>0歳保育         |
| 光明            | 3   | 6   | 10  | 11  | 6  | 11  | 47  |    |     |     |     | 延長保育<br>0歳保育         |
| どんぐり          | 3   | 7   | 6   | 9   | 5  | 10  | 40  |    |     |     |     | 延長保育<br>0歳保育         |
| 私立計           | 9   | 19  | 25  | 30  | 20 | 26  | 129 |    |     |     |     |                      |
| 私立計           | 36  | 110 | 133 | 149 | 86 | 100 | 614 |    |     |     |     |                      |

## Ⅶ 国際交流・多文化共生推進事業

### 1 国際交流・多文化共生推進事業の基本目標

#### 「市民や地域がグローバル感覚に優れ、国内外に開かれた可能性の広がるまち」

国際交流を推進するとともに、多文化共生に対する理解を深めながら、市民や地域のグローバル感覚を磨き、国際化社会に対応することのできる人材育成と地域の活性化につなげます。

### 2 令和4年度国際交流・多文化共生事業の概要

#### (1) 国際交流推進事業

英国出身の国際交流員（CIR）を配置し、英国関係者・関係機関との連絡調整の円滑化を図るとともに、英国文化の紹介や語学教育などを実施し、市内における国際交流を推進します。

また、交流相手国である英国の食文化を広めるための事業や、姉妹庭園締結5周年関連事業を実施します。

#### (2) 国際理解推進事業

小中学生や市民等を対象に、国際理解に関する講座等を実施し、市民の国際理解の意識の醸成を図ります。令和4年度は、英国との繋がりを活かして英国関係者を講師に特別講演会を実施します。

また、国際理解や多文化共生に資する取り組みを行う市民団体に対する支援を行い、外国人住民を交えた市民交流を推進します。

#### (3) 英国関係者招へい事業

英国生徒を本市に招待し、市内中学生との交流事業を実施することで、国際性豊かな人材育成を図ります。

また、英国庭園開園5周年を記念し、英国関係者等を招待し、英国との関係をさらに深めるとともに、本市の魅力を国内外に広くPRします。

#### (4) 外国人住民生活サポート事業

外国人住民のための防災講座や「やさしい日本語」研修を実施するとともに、生活ガイドブックを作成し、外国人住民が暮らしやすい環境を整えます。

#### (5) 外国語指導助手招致事業・教員向け英語指導力向上研修の実施

国際化社会に対応し語学力の向上と国際理解の深化を図るため、中学校学区を単位として外国語指導助手（ALT）を配置し、幼児から小中学生まで切れ目のない効果的な英語教育を推進します。

また、民間の研修プログラムを活用し、小学校教員の授業で言語活動を行う際に必要な英語力を含めた実践的な指導力の向上を図ります。

### 3 英国との交流

平成 27 年 2 月の英国ウィリアム王子のご来訪を契機として、英国との交流が活発に行われています。



#### (1) 英国ケンジントン&チェルシー王立区と姉妹庭園覚書締結

本市とケンジントン&チェルシー王立区とは、平成 29 年 7 月 20 日ケンジントン&チェルシー王立区役所において、本市のプリンス・ウィリアムズ・パーク英国庭園とケンジントン&チェルシー王立区が管理するホランドパーク福島庭園との間に姉妹庭園覚書を締結しました。以来、庭園を通じた友好交流を行っています。



#### (2) 「未来へつなげる もとみや英国訪問団」

平成 29 年から令和元年に、「未来へつなげる もとみや英国訪問団」として市内中学生や市民が参加し、ケンジントン&チェルシー王立区や在英国日本国大使館、UCL（ユニバーシティ・カレッジ・ロンドン）などを訪問しました。

令和元年の訪問では、王立区内にあるホランドパーク・スクールと英国オリンピック委員会パラリンピック委員会教育プログラム「Get Set (ゲット・セット)」参加校のダヴェナント・ファウンデーション・スクール 2 校の生徒たちとの交流も行われました。



#### ◆これまでの英国訪問◆

- 平成 29 年 7 月 18 日～22 日 未来へつなげる もとみや英国訪問団の訪英  
(参加者 45 名のうち、市内中学生 9 名参加)
- 平成 30 年 7 月 23 日～27 日 未来へつなげる もとみや英国訪問団 2018 の訪英  
(参加者 24 名のうち、市内中学生 12 名参加)
- 令和元年 7 月 7 日～12 日 未来へつなげる もとみや英国訪問団 2019 の訪英  
(参加者 26 名のうち、市内中学生 12 名、高校生(市民参加) 1 名参加)

#### (3) 「もとみや国際交流親善大使」の委嘱

令和元年 6 月、英国庭園開園記念イベント「英国庭園フラワーフェスティバル」において、英国の各方面において活躍をされている関係者 4 名を「もとみや国際交流親善大使」として委嘱しました。英国との関係を強化するとともに、大使には本市の魅力や情報を発信していただいています。

#### ◆もとみや国際交流親善大使◆

- ・元英国下院議員 レディ・ボーリック氏
- ・グレーターロンドン副統監 レディ・アーノルド氏
- ・元ケンジントン&チェルシー王立区長  
ロバート・フリーマン氏
- ・在英福島県人会ロンドンしゃくなげ会会長 満山喜郎氏



#### (4) 東京 2020 オリンピック聖火リレーと英国の「復興『ありがとう』ホストタウン」

令和 3 年 3 月 27 日、東京 2020 オリンピック聖火リレーが本市で実施されました。

7 人の聖火ランナーが、スタート地点の白沢公民館前ふれあい夢広場からゴール地点の英国との友好を象徴する英国庭園まで聖火をつなぎました。聖火リレーセレモニーでは、駐日英国大使館から文化参事官のマシュー・ノウルズ氏が出席し、駐日英国大使と英国オリンピック委員会 CEO からのお祝いのメッセージを読み上げました。



本市は、東京 2020 オリンピック・パラリンピック競技大会で英国を相手国とする「復興『ありがとう』ホストタウン」を務めました。

令和元年の英国訪問で英国カヌーチームの練習場を訪れ、リアム・ヒース選手（東京 2020 大会で銅メダル獲得）と交流しました。

東京 2020 大会は無観客大会となりましたが、SNS 等を活用し、市民一丸となって英国チームや選手を応援しました。

本市の取り組みに対し、英国オリンピック委員会からは、ベン・モスリー氏の絵画、英国パラリンピック委員会からは Tシャツなどの公式グッズをお礼としていただきました。

#### (5) 生徒間交流

令和元年の英国訪問で交流を行ったダヴェナント・ファウンデーション・スクールとは、令和 3 年度から本宮第一中学校と本宮第二中学校において、オンライン会議システムを活用し、定期的にオンライン交流を行っています。令和 4 年度は、ダヴェナント・ファウンデーション・スクールの生徒たちを本市へ招待し、市内中学生と交流を行う予定です。



小学校においても、元国際交流員が勤務する英国ダウンセル小学校と白岩小学校が動画交換による交流を行いました。

#### 英国交流 これまでの主な経過

| 時 期        | 内 容   |
|------------|---|
| H27 年 2 月  | 英国ウィリアム王子が本宮市「スマイルキッズパーク」をご訪問                             |
| H27 年 4 月  | 「スマイルキッズパーク」の愛称として英国王室が「プリンス・ウィリアムズ・パーク」の使用を承認            |
| H29 年 7 月  | 「未来へつなげる もとみや英国訪問団」の訪英<br>「福島庭園」と「英国庭園」との姉妹庭園覚書の締結        |
| H29 年 11 月 | 本宮市プリンス・ウィリアムズ・パーク英国庭園開園                                  |
| H30 年 6 月  | 英国上院議員クリストファー・ホームズ氏（元パラリンピック金メダリストでロンドンパラリンピック統合ディレクター）来市 |

|         |   |
|---------|---|
| H30年7月  | 東京2020オリンピック・パラリンピック競技大会で英国を相手国とする「復興『ありがとう』ホストタウン」に登録  |
| H30年7月  | 「未来へつなげる もとみや英国訪問団2018」の訪英  |
| H30年11月 | 英国オリンピック委員会 CEO ビル・スウィーニー氏来市  |
| R元年6月   | プリンス・ウィリアムズ・パーク英国庭園フラワーフェスティバル開催<br>元英国下院議員レディ・ボーリック氏ら4人に「もとみや国際交流親善大使」を委嘱                              |
| R元年7月   | 「未来へつなげる もとみや英国訪問団2019」の訪英  |
| R2年3月   | 英国オリンピック委員会 CEO アンディ・アンソン氏来市  |
| R3年3月   | 東京2020オリンピック聖火リレー本宮市区間開催  |
| R3年5月   | プリンス・ウィリアムズ・パーク英国庭園フラワーフェスティバル期間中に、元駐英国特命全権大使 鶴岡 公二氏が来市 本宮第一中学校で講演                                      |
| R3年8月   | 英国オリンピック委員会から応援への感謝と友好の証として、絵画「From London to Tokyo」(ベン・モスリー氏作)を受領                                      |
|         | 英国パラリンピック委員会からパラリンピック英国チーム公式グッズを受領  |
| R3年9月   | 「復興ありがとうホストタウンオンラインサミット」に本宮市がアスリートとの交流ライブ配信で出演し、東京2020オリンピックカヌー銅メダリスト リアム・ヒース選手と2019年の英国訪問で交流した高校生6人が交流 |
| R3年10月  | NHK World JAPAN(海外放送)の「復興ありがとうホストタウン特別番組」に本宮市が出演<br>アマンダ・ミリング英国外務副大臣と高松市長がオンラインで会談                      |
| R3年11月  | 本宮第二中学校で鶴岡公二元駐英国特命全権大使講演会実施   |
| R3年12月  | 白沢中学校で鶴岡公二元駐英国特命全権大使講演会実施   |



## VIII 社会教育

### 1 社会教育事業計画（令和4年度）

#### 生涯学習推進事業

| 事業名  | 目的・内容   | 期 日                 | 会 場                    | 対象者                    |
|--|---|---------------------|------------------------|------------------------|
| 生涯学習だより等の発行  | 生涯学習事業の周知・募集及び住民の媒体として発行する。<br>○生涯学習だより<br>○広報掲載（事業内容・結果等）  | 随 時                 | —                      | 一 般                    |
| 【青少年教育事業】<br>もとみや<br>キッズチャレンジクラブ                       | 市内小学校の児童の交流と郷土理解、仲間づくり等集団生活を通して規律、共同、友愛の精神を養う。  | 調整中                 | 中央公民館<br>白沢公民館<br>現 地  | 小学4年生<br>～6年生          |
| 【青少年教育事業】<br>もとみや<br>ジュニアボランティア協力員                     | ボランティア活動の実践を通して、地域社会づくりに参加しながら、地域の人たちと触れ合い、ボランティア活動に対する意欲や関心を高めるとともに、豊かな人間性や社会性を培う。   | 7月<br>～<br>3月       | 現 地                    | 中学生                    |
| 【青少年教育事業】<br>地域学校協働活動事業<br>「放課後子ども教室<br>推進事業」          | 子どもたちが放課後に集まって遊ぶなど、自主的な活動を通して子どもが自己を確認し、集団生活を通じて自分の考えを伝える力や社会のルールなどを身に付け、心身ともに健全な成長ができるように支援する。<br>また、地域の大人と一緒に参加することで、地域の人々と触れ合い交流する機会を設けるとともに、地域が一体となって子どもたちを見守る環境をつくる。<br><br>○もとみや遊友クラブ<br>○まゆみ遊友クラブ<br>○ごひゃくがわ遊友クラブ<br>○いわね遊友クラブ<br>○ぬかざわ遊友クラブ<br>○わだ遊友クラブ<br>○しらいわ遊友クラブ | 4月<br>～<br>3月       | 小 学 校<br>地区公民館<br>分館 等 | 小学生                    |
| 【青少年教育事業】<br>地域学校協働活動事業<br>「体験活動・ボランティア<br>活動支援センター事業」 | 体験活動・奉仕活動の機会の充実を図ることを目的として、体験活動・ボランティア活動に関する推進体制を整備する。  | 4月<br>～<br>3月       | 小中学校<br>現 地            | 小中学校<br>地域団体           |
| 【青少年教育事業】<br>地域学校協働活動事業<br>「学校支援事業」                    | 学校支援活動、部活動指導補助、環境整備など学校が必要としている活動や実施しやすい体制づくりを支援することにより、教員が子どもと向き合う時間の拡充や地域の教育力の活性化を図る。   | 4月<br>～<br>3月       | 市内<br>小中学校             | 市内<br>小中学生             |
| 【青少年教育事業】<br>青少年健全育成推進大会                               | 青少年が心身ともに健やかに成長することは市民全ての願いであり、大会を開催することにより青少年健全育成に対する理解を深め、その積極的な参加を図る。  | 11月27日<br>(日)<br>予定 | サンライズ<br>もとみや          | 青少年<br>一 般             |
| 【青少年教育事業】<br>令和4年本宮市二十歳を祝う会<br>二十歳を祝う会記念事業実行<br>委員会    | 大人になったことを自覚し自ら生き抜こうとする青年を市全体で祝い励ますために「二十歳を祝う会」を開催する。<br>併せて、対象者を中心とした「二十歳を祝う会記念事業実行委員会」を組織し、記念事業を企画・立案・実施する。  | 1月8日<br>(日)<br>予定   | サンライズ<br>もとみや          | 令和4年度中<br>に20歳となる<br>者 |
| 【家庭教育事業】<br>ひなげし学級（母親学級）                               | 子どもを持つ親として、家庭における役割や家庭で役立つ知識を積極的に学びながら、保護者同士のコミュニケーションを図り、家庭教育に関心を持ってもらう機会を提供する。  | 年8回                 | 公民館等                   | 小学校入学前<br>の児童を持つ<br>母親 |
| 【女性教育事業】<br>レディースセミナー                                  | 教養、趣味、健康に関する内容を学習することにより、女性として健康で、自らの人生を豊かで充実したものにする。   | 年8回                 | 公民館等                   | 成人女性                   |
| 【成人教育事業】<br>生涯学習講座                                     | 市民のニーズに合った教養、趣味、健康等に関する各種講座を開設することにより生涯学習の基礎づくりと仲間づくりを推進する。   | 前 期<br>後 期          | 公民館等                   | 一 般                    |

| 事業名                                      | 目的・内容   | 期 日 | 会 場          | 対象者           |
|--|---|-----|--------------|---------------|
| 【高齢者教育事業】<br>本宮ふれあい塾（本宮地区）<br>新制大学（白沢地区） | 教養、趣味、健康に関する内容を学習することにより、高齢者が幅広く生きがいを持ちながら生き生きと心豊かに過ごし、社会的能力を高める。 | 年6回 | 中央公民館        | 60歳以上の<br>高齢者 |
| 【高齢者教育事業】<br>長寿大学                        | 健康で楽しく生きがいのある生活に対応する社会的能力を高める。                                    | 随時  | 地区公民館<br>現 地 | 60歳以上の<br>高齢者 |

### 文化活動事業

| 事業名                                     | 目的・内容  | 期 日                   | 会 場                    | 対象者             |
|---|--|-----------------------|------------------------|-----------------|
| 文化・スポーツ振興基金事業                           | 優れた舞台芸術を子どもから大人まで鑑賞する機会や一流スポーツ選手を見る機会を提供し、市民の文化・スポーツに対する関心と理解を深める一助とする。                  | 随 時                   | サンライズ<br>もとみや          | 一 般             |
| 2022 本宮市文化祭                             | 市内で活動している文化団体に対し、年に一度その練習と成果の発表の場を提供する。  | 10月15日<br>～<br>11月19日 | 中央公民館<br>サンライズ<br>もとみや | 一 般             |
| 文化祭<br>（2022しらさわ秋祭り）                    | 白沢地区の文化団体の芸術・文化作品の発表と鑑賞の機会を設け、市民の文化活動意欲の向上と市内の芸術文化団体育成の充実を図る。                            | 10月15日<br>～<br>11月19日 | 白沢公民館<br>文化ホール         | 一 般             |
| みんなの作品展                                 | 自分の余暇活動で制作した作品を一般の方に鑑賞してもらう場を提供する。また、市民の制作意欲の高揚と作品を鑑賞し、芸術・文化に対する関心と理解を深める機会を提供する。        | 11月16日<br>～<br>12月1日  | 中央公民館                  | 一 般             |
| 書き初め大会・書き初め展示会                          | 書き初めをとおして、日本の伝統文化である書道に親しみを感じてもらう。また、市内小学生から一般の方が参加することから、世代を超えた交流の場を提供する。（展示：1月7日～2月5日） | 1月5日<br>（木）           | 白沢公民館<br>文化ホール         | 小学生<br>～<br>一 般 |
| 市民のための芸術鑑賞会①<br>「宝くじ文化公演事業<br>岸谷香コンサート」 | 「宝くじ文化公演事業」を活用し、市民が音楽に親しむ機会を提供する。（白沢公民館と共催）  | 10月10日<br>（月）         | サンライズ<br>もとみや          | 一 般             |
| 市民のための芸術鑑賞会②                            | 内容検討中<br>子どもから大人まで、上質な音楽や芸術にふれる機会を提供する。  | 日程調整中                 | サンライズ<br>もとみや          | 幼 児<br>～<br>一 般 |
| 第10回もとみやかるた大会                           | 『もとみやかるた』を使用した、かるた大会を開催。今年度は、アルファベット版を使用し、新型コロナウイルス感染症対策として個人戦で開催する。（白沢公民館と共催）           | 11月26日<br>（土）         | 白沢公民館                  | 小学生             |
| 幼保芸術鑑賞教室                                | 本物の演劇の鑑賞をとおして幼児の情操と想像力を高める。（出演：劇団なるにあ）   | 10月17日<br>～<br>10月21日 | 各保育所<br>幼稚園            | 保育所・<br>幼稚園児    |
| 小学校芸術鑑賞教室                               | 音楽の鑑賞をとおして本物の音楽芸術に触れることで豊かな人間性を育む。（出演：ファンカッション）  | 9月8日                  | サンライズ<br>もとみや          | 白沢地区<br>小学生     |
| 中学校芸術鑑賞教室                               | 3中学校それぞれで開催  | 年間                    | 各中学校                   | 中学生             |

### 文化財保存事業

| 事業名       | 目的・内容  | 期 日        | 会 場                   | 対象者         |
|-----------|--|------------|-----------------------|-------------|
| 文化財調査委員会  | 後世に保存、継承するため、文化財の指定と保護・活用を図るため、教育委員会の諮問に応じ意見を述べる。                      | 年3回<br>予 定 | 中央公民館<br>白沢公民館<br>現 地 | 文化財調査<br>委員 |
| 文化財の指定と保存 | 後世に保存、継承するため、文化財の指定と保護・活用を図る。<br>開発にかかる遺跡については、協議のうえ試掘調査や工事の立ち会いを実施する。 | 年 間        | 現 地                   | 文化財一般       |

|               |  |                     |               |          |
|---------------|--|---------------------|---------------|----------|
| 文化財防火デー       | 全国文化財防火デーに伴い、避難訓練、消火訓練、防火訓練、防火診断などを実施する。                 | 1月26日<br>(木)<br>予 定 | 現 地           | 文化財一般    |
| 文化財看板修繕       | 経年劣化等による市指定の文化財や史跡などについての説明板の修繕を実施する。                    | 年 間                 | 現 地           | 文化財一般    |
| 指定天然記念物樹勢回復工事 | 市指定天然記念物を樹木医の診断結果に基づき、年次計画により樹勢回復工事を実施する。                | 未 定                 | 現 地           | 市指定天然記念物 |
| 植栽等維持管理業務     | 「白旗山古墳」「人取橋古戦場功土壇」<br>草刈り 低木樹木伐採                         | —                   | 現 地           | 市指定文化財   |
| 埋蔵文化財         | 開発事業に対しての埋蔵文化財の発掘等に対する適切な対応を行う。                          | 年 間                 | 現 地           | 市指定文化財等  |
| 指定天然記念物樹勢診断   | 市指定天然記念物の生育状況などを樹木医に樹勢診断していただく。                          | 未 定                 | 現 地           | 市指定天然記念物 |
| 文化財講座         | 先人の築き上げてきた文化を深く学び長く後世に受け継ぐために講座を開設し、文化・文化財の保護、保存の意識を高める。 | 7月<br>～<br>12月      | 白沢公民館<br>現地   | 一 般      |
| 民俗芸能保存団体の育成   | 保存会の自主活動を援助し、民俗芸能保存団体の健全な育成と後継者養成の支援を行なう。                | 年 間                 |               | 民俗芸能保存団体 |
| 本宮市民俗芸能大会     | 本宮市内に伝わる民俗芸能保存会13団体で実行委員会を組織し、大会を開催する。                   | 12月11日<br>(日)       | サンライズ<br>もとみや | 一 般      |

#### 文化団体の育成と人材の養成及び活動支援

| 事業名            | 目的・内容   | 期 日 | 会 場    | 対象者  |
|----------------|---|-----|--------|------|
| 文化団体連絡協議会 白沢支部 | 芸術、文化活動を通し市民の文化意識の高揚を図る中心的母体として自主活動できるよう援助支援を行なう。 | 年 間 | 白沢公民館等 | 加盟団体 |

#### 歴史民俗資料館事業

| 事業名        | 目的・内容   | 期 日 | 会 場 | 対象者 |
|------------|---|-----|-----|-----|
| 常設展        | 県指定重要文化財「天王壇古墳」の埴輪資料や市内の民俗資料を展示する。                                  | 年 間 | 資料館 | 一 般 |
| 企画展「収蔵資料展」 | 市内個人より寄贈された資料を中心とした展示を行う。江戸後期から戦中までの資料が中心となる。年間を通して適宜展示するものを変更して行う。 | 年3回 | 資料館 | 一 般 |
| 博物館実習の受け入れ | 大学や短大から実習生の受け入れ依頼を受け、学生を受け入れる。                                      | 随 時 | 資料館 | 大学生 |

#### 白沢ふれあい文化ホール企画展と普及事業

| 事業名        | 目的・内容                                       | 期 日                 | 会 場          | 対象者         |
|------------|---|---------------------|--------------|-------------|
| 文化ホール運営協議会 | 文化ホールの運営の円滑化を図るため、諮問に応じて意見を述べ、芸術文化の振興を推進する。 | 年2回                 | 文化ホール<br>現 地 | 運営協議会<br>委員 |
| 第5回本宮洋らん展  | 本宮洋らん愛好会の会員による洋らん展                          | 4月13日<br>～<br>4月17日 | 1階ロビー        | 一 般         |
| おもしろ体験コーナー | プラバン・スライム・押し花カード作りなどのワークショップの開催             | 4月29日<br>～<br>5月8日  | 1 階          | 小中学生        |

|                                |  |                       |     |             |
|--------------------------------|--|-----------------------|-----|-------------|
| 文化ホール収蔵品展                      | 文化ホール収蔵品の中から約50点の作品の展示                       | 5月21日<br>～<br>7月 3日   | 全 館 | 一 般         |
| 日本風景写真協会福島展                    | 日本風景写真協会福島支部の作品展                             | 7月14日<br>～<br>7月18日   | 全 館 | 一 般         |
| 社会を明るくする運動ポスター・<br>標語展         | 本宮市と大玉村の小中学校児童生徒の応募作品<br>を展示                 | 7月21日<br>～<br>8月21日   | 全 館 | 小中学生<br>一 般 |
| 第30回記念あだち野展                    | 中教研安達支部を中心とした安達管内の美術教<br>師やOBの作品展            | 8月28日<br>～<br>9月11日   | 1 階 | 小中学生<br>一 般 |
| 英国自動人形展                        | 自動人形（オートマタ）は欧州で発展した歴史<br>がありイギリス人作家の作品を紹介する。 | 9月17日<br>～<br>11月6日   | 全 館 | 小中学生<br>一 般 |
| 2022しらさわ秋祭り<br>文化祭 第2会場        | しらさわ秋祭り・文化祭第2会場                              | 11月12日<br>～<br>11月20日 | 全 館 | 一 般         |
| NHK第11回福島の桜フォトコンテ<br>スト<br>本宮展 | 入賞作品50点の展示                                   | 12月1日<br>～<br>12月25日  | 2 階 | 一 般         |
| 第14回本宮ふれあい書き初め展<br>水 墨 画 展     | 書き初め大会（1月5日）の作品展示<br>白沢絵画愛好会の作品展             | 1月 7日<br>～<br>2月 5日   | 全 館 | 一 般         |
| 第16回本宮市<br>写真コンクール作品展          | 第16回写真コンクールに応募された全作品を展<br>示                  | 3月18日<br>～<br>4月23日   | 全 館 | 一 般         |

### 【教育普及事業】

| 事業名         | 目的・内容                                      | 期 日         | 会 場   | 対象者 |
|-------------|--|-------------|-------|-----|
| 楽しい手織り      | 卓上機を利用してケーブル織りのマフラーや裂<br>き織りの基礎を学ぶ         | 前<br>後<br>期 | 白沢公民館 | 一 般 |
| 文化系講座       | 美術や文化関係の実技講座を開催                            | 後 期         | 白沢公民館 | 一 般 |
| 昔の暮らしと機織り体験 | 小学校の依頼に応じ、昔の暮らしの話しと機織<br>り体験を実施。           | 通 年         | 文化ホール | 小学生 |
| 機織り体験       | 白沢の伝統文化である機織りの体験としてテー<br>ブルセンターやショールなどを製作。 | 通 年         | 文化ホール | 一 般 |
| 陶芸教室        | カップやお皿などオリジナルの作品の製作（団<br>体受付のみ）。           | 通 年         | 文化ホール | 一 般 |

### 本宮市立図書館（しらさわ夢図書館・中央公民館図書室）事業

| 事業名                    | 目的・内容   | 期 日  | 会 場  | 対象者            |
|------------------------|---|------|------|----------------|
| 図書館協議会                 | 本宮市立図書館の資料の収集、管理運営、利用<br>方法等について意見を述べ、市内の読書活動の活<br>性化を推進する。                           | 年2回  | 夢図書館 | 協議会委員          |
| 図書資料の充実                | 夢図書館の利用層拡大、図書資料・視聴覚資料<br>等の整備・充実と施設の適正な管理・運営を図<br>る。                                  | 年 間  | 図書館  | 一 般            |
| 図書館見学                  | 学校での授業の一環として、図書館を訪問し利<br>用方法等について学ぶ。  | 随時受付 | 図書館  | 小学生            |
| 職場体験・インターンシップの受<br>け入れ | 中学校・高等学校のキャリア教育の一環である<br>職場体験活動・インターンシップ活動を受け入<br>れ、図書館の仕事を体験し、将来の職業について<br>考える一助とする。 | 随時受付 | 図書館  | 中学校・高等<br>学校生徒 |

|                                |   |         |          |                     |
|--------------------------------|---|---------|----------|---------------------|
| 読書活動支援ボランティア派遣                 | 各教育施設の読み聞かせや図書の整理のためのボランティアの依頼に基づきボランティアを派遣する。        | 市内教育施設  | 市内保・幼・学校 | 幼児・小学生              |
| 調べ学習の支援活動                      | 学校の教諭や児童・生徒を対象に、授業に必要な資料の提供を行う。                       | 随時受付    | 図書館      | 小中学生、<br>教員         |
| 図書整理・補修・廃棄支援訪問                 | 各教育施設の蔵書の整理や補修、廃棄等について、職員が訪問し支援をする。                   | 年2回     | 市内保・幼・学校 | 教員                  |
| 手作りしかけ絵本教室                     | 手作りのえほん作成を指導する。                                       | 年1回     | 図書館      | 小学生                 |
| ブックトーク活動                       | 市内小・中学校へ司書が出向いてテーマに沿った図書の紹介や読み聞かせをする。                 | 年40回    | 市内学校     | 小中学生                |
| アニメーション                        | 市内の保育所・幼稚園・学校等において読書への関心・興味を引き出す様々な作戦を行う。             | 年121回   | 市内保・幼・学校 | 幼児<br>児童<br>生徒      |
| ドリーム文庫                         | 各小中学校・幼稚園・保育所を対象に図書を団体貸出する。                           | 年3回     | 市内保・幼・学校 | 幼児<br>児童<br>生徒      |
| 読書感想文教室                        | 夏季長期休業期間中に読書感想文の書き方のノウハウを身につける講座を開催する。                | 年2回     | 市内小学校    | 小学生                 |
| 子どもの本・読書に関するお話                 | 市内外の保育所・幼稚園・学校等において、職員・保護者向けに子どもの本や読書の重要性について司書が話をする。 | 年4回     | 市内保・幼・学校 | 保護者<br>教員           |
| 調べ学習講座                         | 国語辞書、漢和辞典、百科事典の引き方、活用の仕方について学校司書が指導し、親子で一緒に学ぶ講座の開催。   | 夏季休業期間中 | 図書館      | 小学生                 |
| 理科読推進講座                        | 理科読推進のための実技と図書の紹介の講座の開催。                              | 夏季休業期間中 | 図書館      | 幼児～小学生              |
| 本宮市読書感想文（画）コンクール               | 夏季長期休業期間中に読書感想文（画）を募集し、コンクールを開催する。                    | 年1回     | 図書館      | 小学生                 |
| おはなし会                          | 読書環境の醸成、家庭での読み聞かせの奨励をはかるため開催する。                       |         |          |                     |
|                                | ○赤ちゃん・妊婦さんへのおはなし会<br>（原則第4金曜日に実施）                     | 年12回    | 図書館      | 乳幼児<br>妊婦・家族        |
|                                | ○ちびっ子おはなし会<br>（原則第2水曜日に実施）                            | 年11回    | 図書室      | 幼児（3～5歳）            |
|                                | ○ドリームおはなし会<br>（原則第4日曜日に実施）                            | 年7回     | 図書館      | 幼児・保護者              |
|                                | ○特別おはなし会<br>（長期休業期間・読書週間期間に実施）                        | 年5回     | 図書館      | 乳幼児～<br>小学生         |
|                                | ○出張おはなし会<br>（市内各小学校・幼稚園・保育所へ訪問）                       | 年31回    | 市内保・幼・学校 | 幼稚園児<br>保育園児<br>小学生 |
| プレブックスタート<br>（4ヶ月児 健診）         | 4ヶ月健診の際に親子へのわらべうたの奨励やブックスタートの事前説明（情報）提供などを行う。         | 毎月1回    | えぼか      | 乳児<br>保護者           |
| ブックスタート<br>（10ヶ月児 健診）          | 10ヶ月健診の際に親子への絵本の読み聞かせ、読み聞かせの奨励、絵本（2冊）や図書館バックの提供をする。   | 毎月1回    | えぼか      | 乳児<br>保護者           |
| ブックスタートプラス①<br>（1歳6ヶ月児健診読み聞かせ） | 1歳6ヶ月健診の際に親子への絵本の読み聞かせを行い、家庭での絵本の読み聞かせを奨励する。          | 毎月1回    | えぼか      | 乳児<br>保護者           |

|                          |  |                        |                 |               |
|--------------------------|--|------------------------|-----------------|---------------|
| ブックスタート②<br>(3歳児健診読み聞かせ) | 3歳健診の際に対象の親子へ絵本の読み聞かせを行い、絵本(1冊)を提供し、家庭での絵本の読み聞かせを奨励する。                           | 毎月1回                   | えぼか             | 幼児<br>保護者     |
| 各種絵本講座                   | 育児サークル会員や子育てをしている親子を対象として、読み聞かせなどを行い、育児と読み聞かせの大切さを知らせる。(本宮市で行っている「まちづくり出前講座」と共催) | 年2回                    | 地区公民館等          | 幼児<br>一般      |
| パパママ教室                   | 保健課主催「パパママ教室」での、お腹の中からの読み聞かせ活動の推進・普及を行う  | 新型コロナウィルス感染拡大防止のため一時休止 | えぼか             | 保護者           |
| 家族読書普及事業「家族読書オススメ本100選」  | 安達地区読書活動推進委員会のすすめる、家族読書「オススメ本100選」の展示・貸し出し、PRのほか、今年度は、リストの改訂を行う予定。               | 通年                     | 図書館<br>市内外      | 一般            |
| 子ども読書フォーラム               | 子育てや子どもと読書の関係について、専門講師を招聘して講話を開催し、子育てや読書支援の一助とする。                                | 年1回                    | 図書館             | 一般            |
| パソコン講座                   | 生涯学習事業の一環で、図書館マルチメディア室のパソコンを使用して開催する。  | 前期<br>後期               | 図書館             | 一般            |
| 大人のための読書会                | 専門講師による一般成人向けの読書会の開催をする。   | 年6回                    | 図書館             | 一般            |
| ドリーム文庫                   | 市内保育所・幼稚園・小中学校へ希望の図書の団体貸出しを行う。   | 年3回                    | 保育所・幼稚園<br>小中学校 |               |
| やすらぎ文庫                   | 市内各文庫・企業などにニーズに沿った図書の団体貸出しを行う。   | 年5回                    | 市内各文庫           | 一般            |
| 読書活動支援ボランティア養成講座         | 各教育施設でのボランティア(主として教育機関支援)を行う人材の育成を図る。  | 年5回                    | 図書館             | 一般            |
| ボランティア活動の受入              | 中学生のボランティア活動の一環として図書館での仕事を体験してもらう。   | 随時受付                   | 図書館             | 中学生           |
| ボランティア相談受付               | おはなし会開催についての相談・協力・援助   | 随時受付                   | 図書館             | 一般            |
| 戦争と平和を考える本               | 終戦記念日等にちなみ、戦争と平和を考える推薦図書のリスト作成と展示  | 7月<br>～<br>8月          | 図書館             | 児童<br>～<br>一般 |
| 夏休み課題図書展                 | 夏休みの課題図書や自由研究などに関する本を特設する。   | 5月<br>～<br>8月          | 図書館             | 児童            |
| 読書週間オススメ本<br>リスト作成・展示    | 読書週間期間のお薦め本のリスト作成・配布・展示  | 10月<br>～<br>11月        | 図書館             | 一般            |
| 秋・冬推せん図書展示               | 冬休みの推薦図書を特設する。   | 12月                    | 図書館             | 児童            |
| 2021年児童図書賞展              | 2021年の主要な児童図書賞を受賞した作品の展示をおこなう。   | 2～3月                   | 図書館             | 一般            |
| オススメ本100選展示              | 安達地区読書活動推進委員会のすすめる、家族読書「オススメ本100選」の展示・貸し出し。「オススメ本100選」改訂後は新しくリストに入れた図書の展示も行う。    | 年間                     | 図書館             | 児童<br>～<br>一般 |
| 時事に関連した資料の展示             | 話題になっている事柄に関連した図書を展示し、貸し出しを行う。   | 随時                     | 図書館             | 一般            |
| 新着本展示                    | 図書館の新着本を書評などと一緒に展示し、貸し出しを行う。   | 随時                     | 図書館             | 一般            |
| 世界のバリアフリー児童図書展           | JBBY(日本国際児童図書評議会)の選定した世界のバリアフリー児童図書を展示する。  | 3月                     | 図書館             | 児童<br>～<br>一般 |

|                     |  |        |               |                 |
|---------------------|--|--------|---------------|-----------------|
| 図書館開館記念事業「夢まつり」     | 雑誌・古書リサイクル市、ベストリーダーの発表、夏休み特別おはなし会等を開催。                           | 7月18日  | 図書館           | 乳幼児<br>児童<br>一般 |
| しらさわ秋まつり「秋の夢まつり」    | 古書・雑誌のリサイクル市、手作りしおり作り、缶バッジ作り等                                    | 秋祭り開催日 | 図書館           | 乳幼児<br>児童<br>一般 |
| 読書感想文・感想画コンクール表彰式   | 読書感想文・感想画コンクール受賞者への表彰状・記念品の授与を行う。                                | 11月3日  | 図書館           | 児童<br>保護者       |
| 移動図書館車「モトム号」運行      | 移動図書館車による訪問・貸出を行う。   | 5月～2月  | 市内保育所・幼稚園・小学校 | 幼児～一般           |
| 朝読・家庭読書シートの作成・配布・活用 | 学校や家庭での読書時間を設けて記録するシートを作成して、月間・年間に応じて表彰を行い、読書を奨励する。              | 5月～3月  | 図書館・学校<br>図書館 | 幼児～一般           |
| アニメーションについての研修・研究   | 子どもに対する読書教育「アニメーション」について、よりよい実践・普及のために専門講師を招聘して、内容の精査・事業計画立案を行う。 | 年3回    | 図書館           | 幼児～一般           |
| 読書通帳作成・配布・活用事業      | 読書通帳の作成・配布、利用の促進を図る。   | 随時     | 図書館・図書室       | 幼児～一般           |

## 2 社会体育事業計画（令和4年度 各種スポーツ大会）

| 月 日              | 内 容   | 会 場                   |
|------------------|---|-----------------------|
| 4月17日            | 第16回もとみやロードレース大会  | 市内特設コース               |
| 5月15日            | 第49回白沢地区総合体育祭 バスケットボール大会  | 白沢体育館                 |
| 6月5日<br>(予備日12日) | 第16回本宮地区市民壮年ソフトボール大会  | 多目的グラウンド              |
| 6月5日             | 第16回市民家庭バレーボール大会  | 総合体育館                 |
| 6月19日            | 第46回安達地方親善スポーツ大会<br>壮年ソフトボール<br>家庭バレーボール<br>バドミントン<br>硬式テニス<br>卓球<br>ソフトテニス | 二本松市                  |
| 7月10日<br>17日     | 第75回県民スポーツ県北地域大会<br>壮年ソフトボール<br>バドミントン<br>ソフトテニス<br>硬式テニス<br>家庭バレーボール<br>卓球 | 安達地方                  |
| 7月24日            | 市民ダブルス大会  | 白沢庭球場                 |
| 7月31日            | 第16回本宮地区熟年(実年)ソフトボール大会  | 多目的グラウンド              |
| 8月21日<br>28日     | 第64回白沢地区ソフトボール大会(決勝戦 28日)   | 白沢運動場、白沢野球場           |
| 9月4日<br>(予備日なし)  | 第44回安達地方親善選抜軟式野球大会<br>:しらさわグリーンパーク野球場<br>第39回安達地方親善熟年ソフトボール大会:大玉村民運動場       | 本宮市<br>大玉村            |
| 9月中旬             | 第16回市町村対抗福島県軟式野球大会  | 開成山野球場 ほか             |
| 9月11日<br>18日     | 第16回市民軟式野球大会  | 神座運動場、荒井運動場           |
| 10月1日<br>～2日     | 第16回市民ソフトテニス大会  | 白沢庭球場                 |
| 10月中旬            | 第9回市町村対抗福島県ソフトボール大会   | 相馬光陽ソフトボール場           |
| 10月16日           | 第16回もとみや駅伝大会  | 市内特設コース               |
| 10月25日           | 第14回市民グラウンドゴルフ大会(予備日26日)  | 多目的グラウンド              |
| 11月11日           | 市長杯第6回市民パークゴルフ大会  | コミュニティ交流広場パーク<br>ゴルフ場 |
| 11月20日           | 第34回市町村対抗福島県縦断駅伝競走大会  | 白河～福島間                |
| 12月4日            | 第16回市民バドミントン大会  | 白沢体育館                 |
| 12月18日           | 第45回本宮バスケットボール選手権大会   | 白沢体育館                 |
| 1月14日            | 第16回スポーツ新春のつどい  | ネーブルシティ aube          |
| 2月5日             | 第54回女子バレーボール大会  | 白沢体育館                 |
| 2月12日            | 第46回男子バレーボール大会  | 白沢体育館                 |
| 3月5日             | 第17回本宮市民ハンドボール大会  | 本宮第一中学校体育館            |
| 3月12日            | 第17回本宮市民卓球大会  | 総合体育館                 |



### 3 本宮市の文化財（国登録文化財・県指定文化財・市指定文化財）

#### 国登録文化財

| No. | 種別      | 名称                | 概要   | 所在地                               | 指定年月日        |
|-----|---------|-------------------|--|-----------------------------------|--------------|
| 1   | 建造物     | 蛇の鼻御殿 本館1棟        | 明治後期伊藤氏の別荘建築。千鳥破風・唐破風を持つ外観、内部の障壁画。明治末の大工の粋が見られる。 | 本宮市本宮<br>字蛇ノ鼻38                   | 平成 8. 12. 20 |
|     |         | 蛇の鼻御殿 蔵座敷1棟       |  |                                   |              |
| 2   | 有形民俗文化財 | 白沢の養蚕関係用具<br>331点 | 本宮市白沢地域の養蚕に関わる用具類を収集したもの。当地方の養蚕農家の生業と信仰をよく示している。 | 本宮市白岩<br>字堤崎494-44<br>(ふれあい文化ホール) | 平成20. 3. 13  |

#### 県指定文化財

| No. | 種別        | 名称                     | 概要  | 所在地                           | 指定年月日        |
|-----|-----------|------------------------|---|-------------------------------|--------------|
| 1   | 考古資料      | 天王壇古墳出土品一括             | 甲冑形・女子埴輪ほか形象埴輪・円筒埴輪等一括 古墳時代中期の様相を示す埴輪                                   | 本宮市本宮<br>字南町裡130<br>(歴史民俗資料館) | 昭和60. 12. 25 |
| 2   | 無形民俗文化財   | 白岩の太々神楽                | 出雲流神楽。明治維新までは、神職たちによって演じられたが、その後氏子に伝授された。長屋神社神宮小松左膳から国分治八を経て伝えられる小松流神楽。 | 本宮市白岩<br>字宮ノ下304              | 昭和52. 7. 5   |
| 3   | 彫刻        | 木造毘沙門天及吉祥天<br>善膩師童子像3体 | 毘沙門天は甲冑をつけ、須弥座の上に踏鬼を踏む。檜材の寄木造り、脇侍は吉祥天と善膩師童子                             | 本宮市和田字東屋口                     | 昭和30. 2. 4   |
| 4   | 名勝及び天然記念物 | 岩角山                    | 阿武隈高地西縁にある花崗岩浸蝕景観の特異な形状を残しその景観を背景に天台密教の聖地として平安末から栄えた                    | 本宮市和田字東屋口                     | 昭和30. 2. 4   |
| 5   | 天然記念物     | 塩ノ崎の大ザクラ               | エドヒガンの大樹。樹齢約600年。享保年間の絵図面にも大木の記述がある。根廻径7.2m、樹高約20m                      | 本宮市白岩<br>字塩ノ崎260              | 平成17. 4. 15  |

#### 市指定文化財

| No. | 種別    | 名称        | 概要                                  | 所在地     | 指定年月日        |
|-----|-------|-----------|-------------------------------------|---------|--------------|
| 1   | 史跡    | 庚申壇古墳     | 5世紀 前方後円墳、埴輪出土、葺石を巡らす。              | 本宮字竹花   | 昭和45. 3. 31  |
| 2   | 史跡    | 天王壇古墳     | 5世紀 造出付円墳38m、全長41m、形象埴輪             | 本宮字南ノ内  | 昭和60. 12. 25 |
| 3   | 名勝    | 岩井の清水     | 歌枕にもなった名泉、小沼幸彦の論考により、文人墨客が訪れる地となった。 | 青田字岩井   | 昭和45. 3. 31  |
| 4   | 天然記念物 | 田中の肥上桜    | 樹齢400年、エドヒガンの大樹、樹高25m               | 仁井田字田中  | 昭和52. 5. 26  |
| 5   | 天然記念物 | 日輪寺の枝垂桜   | 双樹のシダレ桜、樹齢150年以上、樹高8.5m             | 本宮字山田   | 昭和52. 5. 26  |
| 6   | 天然記念物 | 安達太良神社の森  | 鎮守の森、杉・樺等の大樹                        | 本宮字館ノ越  | 昭和60. 12. 25 |
| 7   | 天然記念物 | 碓森のツバキ    | 樹齢約400年、5本に幹別したヤマツバキ<br>樹高8m        | 青田字碓森   | 昭和60. 12. 25 |
| 8   | 天然記念物 | 寺下のかさ松    | 笠松形のアカマツ、樹齢150年、樹高3.5m              | 仁井田字寺下  | 昭和60. 12. 25 |
| 9   | 天然記念物 | 苗代田神社のモミ  | 樹齢200年、樹高45mの高樹                     | 岩根字小屋館山 | 昭和60. 12. 25 |
| 10  | 天然記念物 | 仁井田のモミジ   | 樹齢約250年、樹高14m                       | 仁井田字西町  | 平成 8. 3. 28  |
| 11  | 天然記念物 | 誓伝寺のキャラボク | 樹齢約300年、樹高4.7m                      | 本宮字南山神  | 平成 8. 3. 28  |
| 12  | 天然記念物 | 本陣のクロマツ   | 樹齢約200年、樹高4.6m、北町本陣跡                | 本宮字館ノ越  | 平成 8. 3. 28  |
| 13  | 天然記念物 | 羽黒神社の森    | 鎮守の森、サイカチの古木など                      | 関下字羽黒   | 平成 8. 3. 28  |
| 14  | 天然記念物 | 竹花のカキノキ   | 樹齢約200年、樹高12m、甘柿の大木                 | 本宮字竹花   | 平成 8. 3. 28  |

| No. | 種別   | 名称           | 概要                  | 所在地     | 指定年月日        |
|-----|------|--------------|---------------------|---------|--------------|
| 15  | 工芸品  | 高木寺の鰐口       | 大永4年(1524)銘         | 高木字舟場   | 昭和45. 3. 31  |
| 16  | 考古資料 | 太郎丸観音堂供養塔    | 浮彫阿弥陀三尊来迎供養塔        | 本宮字太郎丸  | 昭和60. 12. 25 |
| 17  | 考古資料 | 太郎丸観音堂供養塔(2) | 鎌倉時代正応3年(1290)銘     | 本宮字太郎丸  | 平成13. 12. 12 |
| 18  | 考古資料 | 太郎丸供養塔       | 鎌倉時代正安3年(1301)銘     | 本宮字太郎丸  | 昭和60. 12. 25 |
| 19  | 考古資料 | 日輪寺供養塔       | 鎌倉時代嘉元2年(1304)銘     | 本宮字山田   | 昭和60. 12. 25 |
| 20  | 考古資料 | 館供養塔         | 鎌倉時代正応4年(1291)銘     | 青田字館    | 昭和60. 12. 25 |
| 21  | 考古資料 | 神宮寺供養塔(1)    | 鎌倉時代元亨4年(1324)銘     | 荒井字荒井   | 昭和60. 12. 25 |
| 22  | 考古資料 | 神宮寺供養塔(2)    | 南北朝時代観応2(1351)銘     | 荒井字荒井   | 昭和60. 12. 25 |
| 23  | 考古資料 | 神宮寺供養塔(3)    | 鎌倉時代正安4(1302)銘      | 荒井字荒井   | 平成13. 12. 12 |
| 24  | 考古資料 | 白山供養塔(3)     | 鎌倉時代正安2(1300)銘      | 荒井字白山   | 平成13. 12. 12 |
| 25  | 考古資料 | 荒井観音堂供養塔(6)  | 鎌倉時代正和2(1313)銘      | 荒井字五百川  | 平成13. 12. 12 |
| 26  | 考古資料 | 荒井観音堂供養塔(8)  | 鎌倉時代嘉元2年(1304)銘     | 荒井字五百川  | 平成13. 12. 12 |
| 27  | 考古資料 | 五百川供養塔A      | 鎌倉時代正安元年(1299)銘     | 仁井田字五百川 | 平成13. 12. 12 |
| 28  | 考古資料 | 五百川供養塔B(1)   | 南北朝時代文和4年(1355)銘    | 仁井田字五百川 | 昭和60. 12. 25 |
| 29  | 考古資料 | 五百川供養塔C(1)   | 鎌倉時代正和元(1312)銘      | 仁井田字五百川 | 昭和60. 12. 25 |
| 30  | 考古資料 | 申供養塔A(1)     | 鎌倉時代正応5年(1292)銘     | 仁井田字申   | 昭和60. 12. 25 |
| 31  | 考古資料 | 申供養塔A(4)     | 鎌倉時代正応4年(1291)銘     | 仁井田字申   | 昭和60. 12. 25 |
| 32  | 考古資料 | 申供養塔B(1)     | 鎌倉時代正応3年(1290)銘     | 仁井田字申   | 平成13. 12. 12 |
| 33  | 考古資料 | 申供養塔C(1)     | 鎌倉時代正安4(1302)銘      | 仁井田字申   | 平成13. 12. 12 |
| 34  | 考古資料 | 不動堂供養塔(1)    | 鎌倉時代正応元(1288)銘      | 仁井田字西町  | 昭和60. 12. 25 |
| 35  | 考古資料 | 不動堂供養塔(2)    | 鎌倉時代正応4年(1291)銘     | 仁井田字西町  | 昭和60. 12. 25 |
| 36  | 考古資料 | 不動堂供養塔(3)    | 浮彫阿弥陀三尊来迎供養塔        | 仁井田字西町  | 昭和60. 12. 25 |
| 37  | 考古資料 | 新昌寺供養塔(2)    | 鎌倉時代正安4年(1302)銘     | 仁井田字東町  | 昭和60. 12. 25 |
| 38  | 考古資料 | 田中稲荷供養塔      | 南北朝時代観応2年(1351)銘    | 仁井田字田中  | 昭和60. 12. 25 |
| 39  | 考古資料 | 高木寺供養塔       | 鎌倉時代永仁6年(1298)銘     | 高木字舟場   | 昭和60. 12. 25 |
| 40  | 考古資料 | 石網供養塔        | 浮彫阿弥陀三尊来迎供養塔        | 関下字石網   | 昭和60. 12. 25 |
| 41  | 無形民俗 | 諏訪神社獅子舞      | 岩代下長折系譜の獅子舞         | 長屋字諏訪   | 昭和48. 3. 30  |
| 42  | 無形民俗 | 八ツ田内七福神舞     | 阿武隈川東岸分布の舞いで伊勢音頭がつく | 白岩字塩ノ崎  | 昭和48. 3. 30  |
| 43  | 無形民俗 | 稲沢御田植踊       | 豊作を祈願する予祝行事。        | 稲沢字団子森  | 昭和50. 5. 1   |
| 44  | 無形民俗 | 春日神社太々神楽     | 出雲流神楽で安達郡東部の神職神楽の系譜 | 稲沢字春日   | 昭和56. 10. 21 |
| 45  | 無形民俗 | 鹿島神社太々神楽     | 出雲流神楽で田村郡西部の神職神楽の系譜 | 松沢字宮前   | 平成6. 5. 11   |
| 46  | 無形民俗 | 高松神社太々神楽     | 出雲流神楽で小松流の神楽        | 糠沢字高松   | 平成17. 12. 7  |
| 47  | 無形民俗 | 和田神社太々神楽     | 出雲流神楽で小松流の神楽        | 和田字中ノ宮  | 平成18. 6. 6   |

| No. | 種別    | 名称        | 概要                             | 所在地        | 指定年月日        |
|-----|-------|-----------|--------------------------------|------------|--------------|
| 48  | 無形民俗  | 長屋神社太々神楽  | 出雲流神楽で小松流の神楽                   | 長屋字宮山      | 平成18. 6. 6   |
| 49  | 無形民俗  | 荒井の太々神楽   | 出雲流神楽で白岩の太々神楽の系譜               | 荒井字荒井      | 平成19. 12. 28 |
| 50  | 無形民俗  | 北部先囃子     | 江戸時代から続く安達太良神社の祭礼、祭りの囃子        | 本宮         | 平成21. 11. 18 |
| 51  | 無形民俗  | 南部先囃子     | 「角兵衛」と「テンヤ」「タマガワヤ」に特徴を持つ、祭りの囃子 | 本宮         | 平成21. 11. 18 |
| 52  | 無形民俗  | 東部太鼓台     | 昭和61年から始められた太鼓台                | 高木         | 平成21. 11. 18 |
| 53  | 美術工芸品 | 館ヶ岡板碑     | 鎌倉時代元応2年(1320)銘                | 和田字館ヶ岡     | 昭和48. 3. 30  |
| 54  | 美術工芸品 | 境ノ内五輪塔    | 室町時代中期～後期の形態                   | 和田境ノ内      | 昭和48. 3. 30  |
| 55  | 美術工芸品 | 浮彫三尊来迎板碑  | 浮彫阿弥陀三尊来迎板碑                    | 白岩字馬場      | 昭和50. 12. 22 |
| 56  | 美術工芸品 | 鹿島神社の絵馬   | 徳田研山(2代目)筆「放れ駒」「親子駒」           | 松沢字宮前      | 昭和54. 5. 1   |
| 57  | 美術工芸品 | 桜本の臼石     | 縄文時代                           | 和田字桜本(字重神) | 昭和54. 5. 1   |
| 58  | 史跡    | 城ノ内古戦場    | 戊辰戦争戦跡                         | 糠沢字城ノ内     | 昭和48. 3. 30  |
| 59  | 史跡    | 高松山       | 徳一大師開基と伝える古刹                   | 糠沢字高松      | 昭和48. 3. 30  |
| 60  | 史跡    | 白旗山古墳     | 標高345m、山頂の高塚群                  | 和田字白旗      | 昭和50. 10. 1  |
| 61  | 史跡    | 糠塚古墳      | 糠依姫の伝説                         | 糠沢字耕網      | 昭和54. 5. 1   |
| 62  | 史跡    | 花水廃寺跡     | 平安時代瓦、鉄滓が出土                    | 和田字西明内     | 昭和54. 5. 1   |
| 63  | 天然記念物 | 戸ノ内八幡桜    | エドヒガン、樹齢約900年                  | 糠沢字羽黒      | 昭和54. 5. 1   |
| 64  | 天然記念物 | 浮島神社の大櫨   | 樹齢約600年                        | 白岩字宮ノ下     | 昭和60. 4. 1   |
| 65  | 天然記念物 | 金礼寺の枝垂れ銀杏 | 樹齢約400年                        | 白岩字根岸      | 昭和60. 4. 1   |
| 66  | 天然記念物 | 宮久保の大桜    | 樹齢推定500年                       | 長屋字鼓石      | 昭和61. 7. 25  |
| 67  | 天然記念物 | 竹ノ作の桜     | 樹齢約350年                        | 白岩字竹ノ作     | 平成 6. 5. 26  |
| 68  | 名勝    | わんだの清水    | 膳椀の出る清水伝説(椀出し清水)               | 和田字刑部内     | 昭和54. 5. 1   |

Ⅹ 各種委員

1 非常勤特別職

(1) 社会教育委員（任期：令和5年3月31日まで）

| 職名   | 氏名    | 職名 | 氏名     |
|------|-------|----|--------|
| 委員長  | 宍戸 一郎 | 委員 | 遠藤 恵美子 |
| 副委員長 | 小沼 香苗 | 委員 | 鈴木 規男  |
| 委員   | 塩田 月子 | 委員 | 永井 三雄  |
| 委員   | 渡辺 正得 | 委員 | 石橋 宏章  |
| 委員   | 和田 直也 | 委員 | 橋本 清徳  |

(2) 図書館協議会委員（任期：令和5年3月31日まで）

| 職名  | 氏名     | 職名 | 氏名     |
|-----|--------|----|--------|
| 会長  | 山崎 由美子 | 委員 | 深谷 麻紀  |
| 副会長 | 遠藤 房子  | 委員 | 渡邊 順子  |
| 委員  | 味岡 隆善  | 委員 | 武田 京子  |
| 委員  | 矢島 智恵美 | 委員 | 井上 佳代子 |
| 委員  | 高山 優子  | 委員 | 遠藤 道子  |

(3) スポーツ推進委員（任期：令和6年3月31日まで）

| 職名   | 氏名    | 職名 | 氏名     |
|------|-------|----|--------|
| 委員長  | 菅野 三郎 | 委員 | 石橋 正彦  |
| 副委員長 | 伊藤 勝美 | 委員 | 小野間 幸一 |
| 副委員長 | 渡辺 好  | 委員 | 遠藤 めぐみ |
| 委員   | 星 次男  | 委員 | 根本 康子  |
| 委員   | 眞田 博史 | 委員 | 浅井 紗由里 |
| 委員   | 桑原 恵美 | 委員 | 遠藤 奈緒子 |
| 委員   | 佐藤 建一 | 委員 | 遠藤 徳雄  |
| 委員   | 梅津 芳正 | 委員 | 二瓶 薫   |
| 委員   | 大内 茂実 | 委員 |        |
| 委員   | 後藤 正人 | 委員 |        |

(4) 文化財調査委員（任期：令和5年3月31日まで）

| 職名  | 氏名    | 職名 | 氏名    |
|-----|-------|----|-------|
| 会長  | 大橋 一美 | 委員 | 古宮 忠重 |
| 副会長 | 遠藤 嘉一 | 委員 | 渡辺 甲一 |
| 委員  | 國分 長次 | 委員 | 平 晴夫  |
| 委員  | 伊藤 豊子 | 委員 | 高田 宗彦 |
| 委員  | 井上 栄政 | 委員 | 古山 正儀 |
| 委員  | 國分 乾光 | 委員 | 渡辺 常夫 |
| 委員  | 國分 進  | 委員 | 渡辺 久宗 |

(5) 青少年問題協議会委員（任期：令和5年3月31日まで）

| 職名  | 氏名    | 職名 | 氏名   |
|-----|-------|----|------|
| 会長  | 高松義行  | 委員 | 古宮博文 |
| 副会長 | 安部明   | 委員 | 叶栄徳  |
| 副会長 | 松井義孝  | 委員 | 渡辺博明 |
| 委員  | 橋本善壽  | 委員 | 相樂秀幸 |
| 委員  | 石橋今朝夫 | 委員 | 佐藤健夫 |
| 委員  | 伊藤美保子 | 委員 | 和田直也 |
| 委員  | 村田由美  | 委員 | 菅田絢  |

2 その他の委員

(1) 文化スポーツ振興基金活用委員会委員（任期：令和6年3月31日まで）

| 職名 | 氏名   | 職名 | 氏名   |
|----|------|----|------|
| 委員 | 穴戸一郎 | 委員 | 桜井弘和 |
| 委員 | 石塚浩子 | 委員 | 鈴木吉夫 |
| 委員 | 大野正信 | 委員 | 白岩正朗 |
| 委員 | 廣瀬英孝 | 委員 | 菅野三郎 |

(2) 白沢ふれあい文化ホール運営協議会委員（任期：令和5年3月31日まで）

| 職名  | 氏名   | 職名 | 氏名     |
|-----|------|----|--------|
| 会長  | 安達孝子 | 委員 | 佐々木菜穂子 |
| 副会長 | 伊藤豊子 | 委員 | 長尾良夫   |
| 委員  | 川名良子 | 委員 | 野地照代   |
| 委員  | 菅野淑子 | 委員 | 三浦照    |
| 委員  | 国分政司 | 委員 | 渡邊真弓   |

3 地区公民館長・分館長

(1) 地区公民館長・分館長（任期：令和5年3月31日まで）

| 職名        | 氏名    | 職名         | 氏名   |
|-----------|-------|------------|------|
| 青田地区公民館長  | 松本次男  | 白沢公民館和田分館長 | 渡辺正得 |
| 荒井地区公民館長  | 鈴木文男  | 白沢公民館糠沢分館長 | 北山市郎 |
| 仁井田地区公民館長 | 渡邊徳太郎 | 白沢公民館白岩分館長 | 三瓶隆  |
| 高木地区公民館長  | 伊藤裕通  | 白沢公民館長屋分館長 | 鈴木晃  |
| 岩根地区公民館長  | 遠藤安正  | 白沢公民館稲沢分館長 | 渡邊武一 |
|           |       | 白沢公民館松沢分館長 | 渡邊常夫 |

## X 資料

### 1 歴代教育委員

|    | 職名  | 氏名     | 任期                    |
|----|-----|--------|-----------------------|
| 1  | 委員長 | 伊藤 滋敏  | 平成19年1月1日～平成23年3月26日  |
| 2  | 委員  | 渡邊 新市  | 平成19年1月1日～平成19年3月26日  |
| 3  | 委員  | 坂田 洋海  | 平成19年1月1日～平成19年3月26日  |
| 4  | 委員  | 渡邊 静子  | 平成19年1月1日～平成19年3月26日  |
| 5  | 教育長 | 引地 洲夫  | 平成19年1月1日～平成19年3月26日  |
| 6  | 委員  | 北山市郎   | 平成19年3月27日～平成22年3月26日 |
| 7  | 委員  | 大内 綾子  | 平成19年3月27日～平成23年3月31日 |
| 8  | 委員  | 仲川 清   | 平成19年3月27日～平成22年3月31日 |
|    | 委員長 |        | 平成23年4月1日～平成27年3月31日  |
| 9  | 教育長 | 佐久間 和夫 | 平成19年3月27日～平成23年3月26日 |
| 10 | 委員  | 渡辺 俊之  | 平成22年3月27日～平成27年3月31日 |
| 11 | 委員  | 谷 明子   | 平成23年4月1日～平成27年3月31日  |
| 12 | 委員  | 古宮 博文  | 平成23年4月1日～平成27年3月31日  |
| 13 | 教育長 | 原瀬 久美子 | 平成23年4月1日～平成27年3月31日  |

### ○ 平成27年度以降（地方教育行政法改正に基づく新制度）

|   | 職名  | 氏名     | 任期                   |
|---|-----|--------|----------------------|
| 1 | 教育長 | 原瀬 久美子 | 平成27年4月1日～平成30年3月31日 |
| 2 | 委員  | 仲川 清   | 平成27年4月1日～平成28年3月26日 |
| 3 | 委員  | 渡辺 俊之  | 平成27年4月1日～現職         |
| 4 | 委員  | 谷 明子   | 平成27年4月1日～現職         |
| 5 | 委員  | 古宮 博文  | 平成27年4月1日～現職         |
| 6 | 委員  | 遠藤 傳一郎 | 平成28年3月27日～現職        |
| 7 | 教育長 | 青田 誠   | 平成30年4月1日～令和3年3月31日  |
| 8 | 教育長 | 松井 義孝  | 令和3年4月1日～現職          |

## 2 教育沿革（教育史年表）

### 本宮市教育沿革

|             |  |
|-------------|--|
| 平成 19 年 1 月 | 本宮第 4 保育所駐車場整備工事完成   |
| 平成 20 年 2 月 | 本宮小学校第二校舎大規模改修・耐震補強工事完成  |
| (2008) 3 月  | 白沢の養蚕関係用具が国の登録有形民俗文化財に登録される  |
| 平成 21 年 3 月 | 岩根小学校校舎増築工事完成  |
| (2009) 11 月 | 本宮小学校新校舎完成   |
| 12 月        | 岩根小学校耐震補強工事完成  |
| 平成 22 年 2 月 | 岩根幼稚園園舎増築工事完成  |
| (2010) 11 月 | 本宮小学校外構及び屋外トイレ建設工事完成   |
| 12 月        | 白沢中学校法面復旧工事完成  |
| 平成 23 年 2 月 | 本宮第二中学校グラウンド改修工事完成   |
| (2011) 3 月  | 3 月 11 日東日本大震災が発生し教育施設に甚大な被害発生<br>(主な被害：本宮第二中学校校舎 2 棟及び体育館大破、白沢中学校グラウンド法面崩落、白沢保育所法面崩落、しらさわカルチャーセンター天井崩落、白沢体育館支柱損壊・駐車場路盤沈下など)<br>3 月 13 日から全小中学校、幼稚園、保育所を原発事故による放射能汚染のため臨時休校等の措置を取る |
| 4 月         | 本宮第二中学校仮教室を荒井公民館・体育館に設置  |
| 5 月         | 東京電力福島第一原子力発電所事故による放射性物質除去工事実施（小中学校 10 校、幼稚園 5 園、保育所 5 箇所、荒井公民館グラウンド、神座運動場、白沢野球場、第 2 児童館、私立幼稚園保育園 5 箇所）  |
| 6 月         | 小中学校の普通教室及び一部の特別教室に扇風機を設置  |
| 6 月         | 本宮第二中学校仮設校舎建設工事完成  |
| 8 月         | 子どもの体験活動の機会確保のため、体験活動等応援補助事業費補助金の交付開始<br>放射性物質除去工事実施（中央公民館、白沢公民館・分館、各地区公民館運動場、グリーンパーク野球場等 18 箇所 児童公園 42 箇所）<br>香川県直島との交流開始   |
| 11 月        | 本宮方部学校給食センターに放射性物質測定機器（ベルトールド社製）設置、給食用地元産米の検査開始  |
| 平成 24 年 2 月 | 給食センター、保育所及び自校給食校に放射性物質測定機器（日立アロカ社製）設置   |
| (2012) 3 月  | 岩根小学校校舎増築工事完成<br>五百川幼稚園と本宮第 4 保育所を閉園   |
| 4 月         | 五百川幼保総合施設開園  |
| 8 月         | 香川県直島との交流  |
| 10 月        | 保育所及び自校給食校に放射性物質測定機器（ベルトールド社製）設置<br>ちびっこ御輿もとみや秋祭り運行開始  |
| 11 月        | ちびっこ御輿しらさわ秋祭り運行開始  |
| 12 月        | ぬかざわ遊友クラブが文部科学大臣表彰を受賞  |
| 平成 25 年 2 月 | 本宮第二中学校体育館完成   |
| (2013) 7 月  | 本宮第一中学校体育館連絡通路完成<br>本宮第二中学校新校舎及び本宮第二中学校技術室が完成  |
| 11 月        | 白沢中学校校舎耐震補強改修工事完成  |
| 平成 26 年 2 月 | 五百川小学校西校舎耐震補強改修工事完成  |
| (2014) 10 月 | 五百川小学校東校舎耐震補強改修工事完成  |

|           |  |
|-----------|--|
| 12月       | 本宮市学校支援地域本部が文部科学大臣表彰を受賞  |
| 平成27年1月   | 小中学校の普通教室及び一部の特別教室にエアコンを設置   |
| (2015) 2月 | 岩根小学校体育館完成   |
|           | 本宮第一中学校北校舎耐震補強改修工事完成   |
| 3月        | 子ども屋外プール完成   |
| 7月        | 岩根小学校体育館渡り廊下等建設工事完成  |
| 8月        | 和田小学校物置設置工事完成  |
| 9月        | 本宮第二中学校校舎増築工事完成  |
| 平成28年2月   | 白沢中学校体育館耐震補強改修工事完成   |
| (2016) 3月 | 岩根小学校旧体育館跡地駐車場整備工事完成   |
|           | 本宮第一中学校普通教室にエアコンを設置  |
| 9月        | 屋内運動場（まゆみアリーナ）完成   |
| 10月       | 本宮第一中学校南校舎耐震補強改修工事完成   |
| 平成29年6月   | コミュニティ交流広場パークゴルフ場完成  |
| (2017)    | 本宮第一中学校旧体育館・屋外プール解体  |
| 11月       | 本宮第二中学校グラウンド拡張造成工事完成   |
| 平成30年1月   | 本宮第一中学校ソフトボールコート移設   |
| (2018) 3月 | 五百川幼保総合施設分庁舎（旧第4保育所）解体   |
|           | 未来へつなげる市民のつどい2018開催（しげちゃん一座：絵本ライブ）                                     |
| 4月        | 幼稚園・保育所・小中学校に防犯カメラ設置   |
| 5月        | サンライズもとみやイス式階段昇降機設置  |
| 平成31年3月   | 未来へつなげる市民のつどい2019開催（春らんまん寄席）   |
| (2019)    | 旧高木地区公民館解体   |
| 4月        | 五百川小学校学校運営協議会設置  |
|           | 遠藤徳氏製作ブロンズ像「古里・帰還の日」除幕式  |
| 令和元年5月    | 高木地区公民館完成  |
| 10月       | 令和元年東日本台風により阿武隈川が氾濫、安達太良川が決壊し浸水被害<br>（本宮第1保育所、中央公民館、サンライズもとみや、歴史民俗資料館） |
| 12月       | まゆみ保育所完成（旧：本宮第3保育所）  |
| 令和2年3月    | 本宮第1保育所仮設園舎完成（五百川幼保総合施設の園庭）  |
| (2020) 4月 | 岩根小学校・本宮第二中学校学校運営協議会設置   |
|           | 本宮第3保育所を仮園舎として本宮第2保育所が使用開始   |
|           | 新型コロナウイルス感染拡大により4月10日から5月24日まで一斉臨時休校                                   |
|           | 新型コロナウイルス感染防止のため各種行事が中止となる   |
| 7月        | 本宮第2保育所解体完了  |
| 令和3年1月    | 新型コロナウイルス感染拡大により成人式を5月2日に延期  |
| (2021) 2月 | 2月13日福島県沖を震源に震度6弱の揺れを観測。教育施設も被災<br>（白岩小体育館、カルチャーセンター、本宮二中、五百川小、岩根小）    |
| 4月        | 浸水被害を受けた中央公民館とサンライズもとみやが4月から再開   |
|           | 本宮小学校・本宮まゆみ小学校・本宮第一中学校に学校運営協議会を設置                                      |
|           | 浸水被害を受けた本宮第1保育所の解体完了。跡地は駐車場に。  |
| 5月        | たかぎ保育所完成（旧：第2保育所）  |
| 6月        | 新移動図書館車「モトム号」完成  |
| 令和4年3月    | 3月16日福島県沖を震源に震度5強の揺れを観測  |
| (2022)    | （被災した教育施設：本宮二中、五百川小、岩根小、白岩分館）  |
|           | みんなの原っぱ運動広場グランドオープン  |



|    |   |
|----|---|
| 4月 | 本宮市内全小中学校に学校運営協議会が設置される。<br>(糠沢小学校・和田小学校・白岩小学校・白沢中学校は合同で一つの協議会) |
| 7月 | みずいろ保育所完成（旧：本宮第1保育所を移転新築）                                       |

## 旧本宮町教育沿革

|                |  |
|----------------|--|
| 昭和28年 9月(1953) | 町村合併促進法公布  |
| 昭和29年 3月(1954) | 本宮町教育委員会設置、本宮町・荒井村・青田村・仁井田村合併                              |
| 4月(1954)       | 本宮町立本宮保育所設立(矢来)～定員100名                                     |
| 昭和30年 4月(1955) | 本宮中学校の校名を改称し、本宮第一中学校とする<br>本宮第二中学校開設、高木が本宮町に編入合併           |
| 昭和31年 3月(1956) | 本宮第二中学校舎完成、岩根村本宮町に編入合併                                     |
| 昭和37年 3月(1962) | 県立本宮高等学校新校舎完成  |
| 昭和38年 3月(1963) | 本宮町公民館新館完成   |
| 昭和39年10月(1964) | 町民プール完成(仁井田字吹上)  |
| 昭和40年 4月(1965) | 本宮第二中学校完成、開校(荒井字団子森)<br>本宮第二中学校・岩根中学校統合                    |
| 昭和41年 4月(1966) | 五百川小学校発足   |
| 昭和43年 1月(1968) | 本宮方部学校給食センター完成、4月より給食開始                                    |
| 4月(1968)       | 本宮児童館開設  |
| 昭和45年 4月(1970) | 高木小学校が本宮小学校へ統合   |
| 5月(1970)       | 第二保育所開所  |
| 昭和46年 3月(1971) | 本宮小学校校舎完成  |
| 昭和47年 4月(1972) | 五百川幼稚園開設   |
| 昭和49年 3月(1974) | 本宮第一中学校校舎完成  |
| 昭和50年 2月(1975) | 岩根小学校校舎完成  |
| 昭和51年 4月(1976) | 第三保育所開所  |
| 昭和54年 4月(1979) | 第四保育所開所  |
| 昭和55年 3月(1980) | 本宮第二児童館完成  |
| 4月(1980)       | 岩根幼稚園開設  |
| 6月(1980)       | 歴史民俗資料館～旧東北電力建物改築開館  |
| 昭和56年 1月(1981) | 荒井、仁井田体育館完成  |
| 4月(1981)       | 第二保育所完成  |
| 昭和57年 4月(1982) | 五百川小学校校舎完成   |
| 昭和58年 3月(1983) | 岩根幼稚園園舎完成  |
| 4月(1983)       | 県立本宮高等学校新校舎に移転(高木井戸上)                                      |
| 昭和60年 7月(1985) | 町民憲章、花・木・鳥制定   |
| 11月(1985)      | 第一保育所完成  |
| 昭和61年 8月(1986) | 役場新庁舎完成(万世)  |
| 昭和63年 5月(1988) | 共同福祉施設(サンライズもとみや)完成  |
| 平成 2年 6月(1990) | 町史編纂事業始まる  |
| 平成 3年 5月(1991) | 本宮小学校分離新設校建設に関する答申   |
| 平成 5年 7月(1993) | 本宮町総合体育館完成   |
| 10月(1993)      | (財)本宮町文化スポーツ振興事業団設立  |
| 平成 6年 7月(1994) | 本宮体育館完成  |
| 8月(1994)       | 夏季巡回ラジオ体操会全国放送(9月より平成9年3月まで毎月1回早朝ラジオ体操実施)                  |
| 平成 7年10月(1995) | 第50回国民体育大会リハーサル大会<br>第50回国民体育大会ハンドボール大会開催<br>(成年男子一部・成年女子) |
| 平成 8年 6月(1996) | 荒井の太々神楽復活発表会   |
| 平成 9年 3月(1997) | 町民プール完成(温水)4月19日よりオープン                                     |
| 4月(1997)       | 五百川・岩根幼稚園2年保育開始  |

|       |           |                                |
|-------|-----------|--------------------------------|
| 平成10年 | 2月(1998)  | 本宮方部学校給食センター移転改築完成             |
|       | 3月(1998)  | 本宮まゆみ小学校校舎建築着工                 |
|       | 7月(1998)  | 本宮第一中学校校庭拡張整備完了                |
|       | 9月(1998)  | 本宮方部学校給食センター食中毒発生              |
| 平成11年 | 1月(1999)  | ボーイスカウト日本連盟福島県第56団復団・入隊式挙行     |
|       | 1月(1999)  | 阿武隈川右岸築堤『平成の大改修』事業開始           |
|       | 4月(1999)  | 本宮まゆみ小学校開校                     |
| 平成12年 | 1月(2000)  | 本宮まゆみ小学校屋内体育館建築着工              |
|       | 6月(2000)  | 本宮小学校屋内体育館改築着工                 |
|       | 10月(2000) | 本宮まゆみ小学校屋内体育館建築完成              |
| 平成13年 | 2月(2001)  | 本宮小学校屋内体育館改築完成                 |
|       |           | 町民プール天井落下事故(6月8日再開)            |
|       | 4月(2001)  | 学校評議員制度開始                      |
|       | 8月(2001)  | 本宮小学校旧屋内体育館解体                  |
| 平成14年 | 4月(2002)  | 保育所・児童館の所管を教育委員会へ移管            |
| 平成15年 | 1月(2003)  | 本宮小学校屋上防水工事及びパラペット補強工事完成       |
|       | 4月(2003)  | 幼稚園・保育所統一カリキュラムによる保育の実施(4・5歳児) |
| 平成16年 | 6月(2004)  | 本宮小学校プールサイド改修工事完成              |
| 平成17年 | 3月(2005)  | 本宮町次世代育成支援行動計画策定               |
|       | 9月(2005)  | (財)本宮町文化スポーツ振興事業団解散            |
| 平成18年 | 6月(2006)  | 本宮小学校プール防水塗装工事完成               |
|       | 9月(2006)  | 五百川幼稚園屋根改修工事完成                 |

## 旧白沢村教育沿革

|                |   |
|----------------|---|
| 昭和30年 4月(1955) | 白沢村教育委員会設置、4月30日白岩村・和木沢村合併<br>白岩公民館、和木沢公民館が白沢村公民館となる。 |
| 12月(1955)      | 糠沢小学校完成   |
| 昭和33年12月(1958) | 白沢村青年研修所開設  |
| 昭和34年 3月(1959) | 白岩中学校完成   |
| 昭和35年 1月(1960) | 和田小学校完成   |
| 12月(1960)      | 糠沢小学校体育館完成  |
| 昭和37年 3月(1962) | 公民館結婚式開始  |
| 11月(1962)      | 和田小学校、糠沢小学校学校給食開始                                     |
| 12月(1962)      | 白岩中学校体育館完成  |
| 昭和38年 4月(1963) | 白岩小学校に長屋分校統合  |
| 11月(1963)      | 白岩小学校学校給食開始   |
| 昭和39年12月(1964) | 白岩小学校体育館完成  |
| 昭和42年 4月(1967) | 白岩小学校に稲沢分校統合  |
| 昭和43年 4月(1968) | 白岩小学校に松沢分校統合  |
| 11月(1968)      | 白岩小中プール完成   |
| 12月(1968)      | 村民体育館完成   |
| 昭和44年 9月(1969) | 和木沢中学校プール完成   |
| 11月(1969)      | 和木沢中学校、白岩中学校学校給食開始                                    |
| 昭和45年 4月(1970) | 白沢幼稚園、糠沢・和田・白岩分園開設（141名入園）                            |
| 昭和47年11月(1971) | 村民運動場完成   |
| 昭和48年 1月(1973) | 公民館稲沢分館完成   |
| 昭和49年 2月(1974) | 公民館糠沢分館完成   |
| 昭和51年 3月(1976) | 公民館白岩分館完成   |
| 昭和52年 3月(1977) | 稲沢地域運動場完成   |
| 昭和53年 5月(1978) | 白沢村公民館完成  |
| 昭和54年 7月(1979) | 糠沢小学校プール完成  |
| 昭和55年 4月(1980) | 村民野球場完成   |
| 昭和56年 4月(1981) | 和木沢中学校、白岩中学校を統合し白沢中学校開校                               |
| 7月(1981)       | 白沢中学校プール完成  |
| 昭和57年 9月(1982) | 松沢地域運動場完成   |
| 12月(1982)      | 和田小学校体育館完成  |
| 昭和58年 3月(1983) | 公民館長屋分館（長屋地区住民センター）完成                                 |
| 3月(1983)       | 白岩小学校校舎完成   |
| 4月(1983)       | 白沢第一保育所開設   |
| 昭和59年 2月(1984) | 糠沢小学校校舎完成   |
| 4月(1984)       | 公民館和田分館（和田新農業構造改善センター）完成                              |
| 昭和60年 3月(1985) | 和田・白岩幼稚園完成  |
| 3月(1985)       | 公民館松沢分館（松沢コミュニティーセンター）完成                              |
| 昭和61年 2月(1986) | 和田小学校校舎完成   |
| 2月(1986)       | 糠沢幼稚園園舎完成   |
| 4月(1986)       | 村民テニスコート完成  |
| 昭和62年 1月(1987) | 長屋地域体育館完成   |
| 4月(1987)       | 和木沢地域運動場完成  |
| 昭和63年 3月(1988) | 糠沢小学校体育館完成  |
| 4月(1988)       | 公民館稲沢分館（稲沢産業センター）完成                                   |
| 11月(1988)      | 稲沢地域運動場完成   |

|                |                                   |
|----------------|-----------------------------------|
| 平成元年11月(1989)  | ふれあい文化ホール完成                       |
| 平成 2年 4月(1990) | B & G 白沢海洋センター(村民プール)完成           |
| 11月(1990)      | 総合体育館完成                           |
| 平成 3年 3月(1991) | 公民館白岩分館(産業振興会館)完成                 |
| 4月(1991)       | 白沢第二保育所開所                         |
| 平成 4年 9月(1992) | 稲沢地域体育館完成                         |
| 平成 6年 3月(1994) | しらさわカルチャーセンター完成                   |
| 4月(1994)       | 公民館糠沢分館(糠沢集落センター)完成               |
| 7月(1994)       | しらさわグリーンパーク完成                     |
| 平成 7年 3月(1995) | 柔剣道場完成                            |
| 3月(1995)       | 長屋みややま運動場完成                       |
| 平成 9年 4月(1997) | 白沢中学校沖縄修学旅行を開始                    |
| 7月(1997)       | しらさわ夢図書館開館                        |
| 平成11年 2月(1999) | 糠沢小学校増築工事完成                       |
| 4月(1999)       | 白沢保育所完成、開所                        |
| 8月(1999)       | シルバースポーツセンター完成                    |
| 平成14年12月(2002) | 第1回白沢村青少年健全育成推進大会開催               |
| 平成17年 4月(2005) | 塩ノ崎の大ザクラが県天然記念物に指定                |
| 12月(2005)      | 公民館結婚式1,000組達成                    |
| 平成18年 4月(2006) | しらさわ夢図書館「子どもの読書活動優秀実践図書館」文部科学大臣表彰 |
| 10月(2006)      | 県北地域市町村対抗軟式野球大会優勝(白沢村チーム)         |

### 3 各学校・保育所・幼稚園の経営方針等

| 【小学校】        | 校 長     | 教 頭     |
|--------------|---------|---------|
| (1) 本宮小学校    | 種 山 俊 之 | 遠 藤 秀 樹 |
| (2) 本宮まゆみ小学校 | 鈴 木 規 男 | 渡 邊 文 盟 |
| (3) 五百川小学校   | 佐 藤 聡   | 小 林 真 一 |
| (4) 岩根小学校    | 渡 辺 博 明 | 大 野 武 文 |
| (5) 糠沢小学校    | 深 谷 麻 紀 | 宍 戸 和 介 |
| (6) 和田小学校    | 佐 藤 憲 博 | 及 川 博 睦 |
| (7) 白岩小学校    | 相 樂 秀 幸 | 最 上 俊 彦 |

| 【中学校】       | 校 長     | 教 頭     |
|-------------|---------|---------|
| (1) 本宮第一中学校 | 佐 藤 健 夫 | 遠 藤 知 宏 |
| (2) 本宮第二中学校 | 三津間 勝 彦 | 小 松 拓 也 |
| (3) 白沢中学校   | 日下部 準 一 | 佐久間 潤   |

| 【幼稚園】                 | 園 長     | 副園長     |
|-----------------------|---------|---------|
| (1) 五百川幼保総合施設<br>幼稚園部 | 加 藤 美賀子 | 川 名 裕 子 |
| (2) 岩根幼稚園             | 伊 藤 律 子 | 飯 島 知 実 |
| (3) 糠沢幼稚園             | 佐久間 恵理子 | 石 澤 美 樹 |
| (4) 和田幼稚園             |         | 安 田 理香子 |
| (5) 白岩幼稚園             |         | 大 塚 叔 子 |

| 【保育所】                 | 所 長     | 副所長     |
|-----------------------|---------|---------|
| (1) 五百川幼保総合施設<br>保育所部 | 加 藤 美賀子 | 國 分 美佳子 |
| (2) みずいろ保育所           | 遠 藤 道 子 | 渡 辺 美 和 |
| (3) たかぎ保育所            | 本 田 真理子 | 遊 佐 和 代 |
| (4) まゆみ保育所            | 佐々木 幸 子 | 矢 作 祐 子 |
| (5) 白沢保育所             | 渡 辺 美 紀 | 國 分 聖 子 |



- ・第2次本宮市教育振興基本計画
- ・本宮市学校教育指導の重点  
自分のよさや可能性を発見し、  
夢に向かう力の強い子ども

## 知

- 〇「わかった! できた!」をふやす子
- 〇なかまと「どうなる?」をためす子
- 〇つぎの「たのしい!」をみつける子

### 1 教員の専門性を生かした指導と個に応じた学びの推進

- 教科担任制の導入
- コース別学習等、少人数指導の充実
- 2 ICTを活用した協働的な学びの推進
- タブレット端末の積極的な活用
- 「学びあい」(考え、話し合う)の充実
- 3 学習したことへの価値や意義を確認し、次の学びにつなげる授業の展開
- 「まとめ・ふりかえり」の実施
- 家庭学習(自学自習)の習慣化

| ■ 具体的数値目標             |                      |
|-----------------------|----------------------|
| ① 授業で「わかった」「できた」と感じる。 | 90%                  |
| ② 理由や方法、感想等を書く、話す。    | 80%                  |
| ③ 友だちと話し合っているのが楽しい。   | 80%                  |
| ④ 家庭学習を毎日している。        | 90%                  |
| ⑤ 読書の奨励。              | 50冊以上 70%、100冊以上 10% |

## 創立 149 周年



- 【フットワーク】子どもとともにある教師  
自己研鑽に努める教師
- 【チームワーク】同僚性を大切にする教師
- 【ネットワーク】児童・学校・地域を愛する教師

- 教育のプロとしての資質・能力の向上
- 教師の学び合いが生まれる校内研修の充実
- ふくしまの授業スタンダードの活用

## 教育目標

# 考える子・思いやりのある子・やりぬく子

## ～ 夢と希望をはぐくむ学校 ～

今年度のキーワード:3つの「C」 創造 Creative・挑戦 Challenge・相互理解 Communication

## 徳

## 思いやりのある子

- 〇心を込めて、あいさつできる子
- 〇自他を大切に、助け合う子
- 〇正しく判断し、はじめをつげられる子

### 1 あいさつ運動の推進

- 学級活動、児童会活動での取組
- 地域社会の一員としての自覚を育む取組
- 2 児童が主体の学年・学級経営の推進
- 特別な教科 道徳の時間の充実
- いじめ・不登校の未然防止、早期発見と迅速な対応
- 3 集団生活での役割の自覚と責任意識の育成
- 特別活動での活躍の場の設定と「承認・称賛・奨励」
- 誇りを生み出す主体的・自発的活動の推進

| ■ 具体的数値目標                  |     |
|----------------------------|-----|
| ① あいさつができる。                | 90% |
| ② 学校に来るのが楽しい。              | 90% |
| ③ 自分や友だちのよさがわかる。           | 90% |
| ④ 友だちは、思いやりがあつて優しい。        | 90% |
| ⑤ 委員会や当番の仕事に責任を持って取り組んでいる。 | 95% |

## 体

## やりぬく子

- 〇進んで運動する子
- 〇心身ともに健康な子
- 〇落ち着いて安全に行動する子

### 1 計画的、継続的な体力づくりの推進

- 「喜び」を味わう教科体育の充実
- 業間運動の効果的な実施と運動の日常化
- 2 家庭と連携した健康教育、食育の推進
- 早寝・早起き・朝ご飯(基本的な生活習慣)の定着と治療率(虫歯等)の向上
- 「新しい生活習慣」の定着・習慣化
- 3 児童の事故〇を目指す安全指導の徹底
- 登下校時の安全指導の充実
- 主体的に行動できる防災教育の推進

| ■ 具体的数値目標              |      |
|------------------------|------|
| ① 体育の授業が楽しい。           | 90%  |
| ② 体力テストA+B。            | 60%  |
| ③ 朝食の摂取。               | 100% |
| ④ 虫歯治療率。               | 90%  |
| ⑤ 交通ルールを守り、安全に登下校している。 | 90%  |

- 児童が安心して学べる学校  
保護者・地域に信頼される学校  
教職員が、誇りと情熱を持って働ける学校

### ■ 開かれた学校づくり

- 学校・学年通信、HP等による情報発信
- 学校評価、学校関係者評価の実施と積極的な活用・公表
- 学校運営協議会(CS)の活性化及び地域人材の発掘・活用

### 一 中学区 幼保小中連携

- 「生活の本音スタイル」の共有化
- 英語パートナーシップへの協力
- 生徒指導の情報共有  
(不登校対策、規範意識の醸成)
- 特別支援の情報共有、交流活動



- ・学習指導要領  
社会に開かれた教育課程  
主体的・対話的で深い学び
- ・第7次福島総合教育計画



# 教育目標（令和3年度～令和8年度）第1期2年次 「楽しいこと考えよう！」 ～しあわせを創るまゆみっ子（ハピネスクリエーター）の育成～

## めざす学校の姿

- ～楽しさいっぱい、笑顔はしげるまゆみっ子～
- トライ＆エラーを安心して繰り返せる学校
- 地域とともにある学校

- ◆新学習指導要領
- ◆「社会に開かれた教育課程」
- ◆第7次福島総合教育計画
- ◆「幸せを紡ぐ東北の教育」
- ◆本宮市教育振興基本計画
- ◆本宮市学校教育指導の重点
- ◆「笑顔あふれる共育のまち」とみや

まゆみっ子につけたい4つの力（キャリア教育の「基礎的・汎用的能力」育成の観点から）

### 1 コミュニケーション力 （人間関係形成・社会能力）

だれにでも気持ちのいい  
あいさつをすする子の育成  
あいさつ名人

- 保護者地域を巻き込んだあいさつ運動の継続
- 教科・道徳・特活での意図的・計画的・継続的指導
- 学級会と児童会における子ども主体の活動

### 2 挑戦力 （自己理解・自己管理能力）

あきらめずに何度でも  
挑戦する子の育成  
チャレンジの達人

- マイノリティ（振り回しシート）の活用
- 目標をもたせた業間運動の推進
- 規則正しい生活習慣を身に付けるための生活チェックシートの活用

### 3 創造（想像）的思考力 （課題対応能力）

重点目標（令和3～5年）

自分の知識や経験と  
つなげて考える子の育成  
スマイルクリエーター

実践事項（令和4年度）

- 「わたしたちの心ふるさと本宮」を大きな柱とした総合・生活科の学習の推進

### 4 情報活用力 （キャリアアブラシング能力）

情報をうまく  
活用する子の育成  
情報マイスター

- タブレットの基本的操作の習得
- 情報収集能力の育成  
（本、資料集、辞書、地図帳、インターネット など）

## めざす教師の姿

- ★温かく子ども心に寄り添う教師
- ★子どもと共に学び続け、成長する教師
- ★個性を尊重し、チームとして子どもにかかわる教師



## めざす保護者の姿

- ★先生との信頼関係を大切に、共に子どもの成長を見守る保護者
- ★子どもチャレンジを全力で応援する保護者
- ★子どもと同じ目線で考え、個性を尊重する保護者

## まゆみっ子を支えるベース

## めざす地域の姿

- ★大人も子どもも気軽に声をかけ合い、元気なあいさつができる地域（まゆみっ子会の活動充実）
- ★子どもたちの安心・安全のため積極的に子どもにかかわる地域



教育目標

ドリーム&チャレンジ ともに未来をつくる五百川っ子

～ 夢や希望をもち、地域に貢献する子どもの育成～

目指す児童像

- ・ 地域に学び、地域を愛する子ども
- ・ 主体的・協働的に学ぶ子ども
- ・ 課題にチャレンジする子ども

学び

〈努力目標〉

◎ 自ら学び、ともに高め合う子どもの育成

〈重点実践事項〉

- ① 基礎的・基本的な学習内容の定着
  - 適用・習熟・発展のための時間の位置づけ
- ② よさの鑑賞による主体性の育成
  - つなぎ、深めるコーディネート工夫
- ③ 自己マネジメント力の育成
  - 学びのサイクルづくり

心・体

〈努力目標〉

◎ 目標に向かって、ともに励まし合う子どもの育成

〈重点実践事項〉

- ① 友達を大切にする集団づくり
  - ほめて励まし認めて伸ばす指導
- ② 自己実現を目指すキャリア教育の充実
  - 達成感を味わわせる指導
- ③ 体力向上と健康維持への意識の高揚
  - 運動の日常化と保健衛生の習慣化の指導

ふるさと科

〈努力目標〉

◎ 学びを生きし、地域へ動きかける子どもの育成

〈重点実践事項〉

- ① 「ふるさと」から学ぶカリキュラムの改善
  - 育む資質・能力の明確化
- ② 「ふるさと」で学ぶ体験的・探究的活動の充実
  - 地域への「関心」→「理解」→「愛着」→「貢献」の学びのスパイラル
- ③ 「ふるさと」への心を育む道徳教育の充実
  - 「郷土愛」を重点とした道徳科の指導

目指す教師像

同僚性の高い教師

地域から信頼される教師

目指す学校像

子どもの夢を育む学校

安全・安心な学校

地域との連携

- 「地域とともにある学校」の推進
- 地域学校協働活動の推進

家庭との連携

- メディアコントロールと親子読書の推進
- 「家庭学習スタンダード」の活用

### 〈本校児童の姿〉

- 課題
  - ・ 基本的な生活習慣
  - ・ 明るく素直
  - ・ 個性豊かである
  - ・ 体を動かすことが好き
  - ・ 目標に向かって努力する

ふるさとを愛し、自らかかわりを深め、  
 夢に向かって学び続ける子どもを育てる。

### 《教育目標》

生き生きとしたふるさとを分かち合い、つながるねばり強くつづける。

### 〈コミュニケーション・スクールの推進〉

- 「地域とともにある学校」として、学校を聞き、地域と共に語り合い、手を携えて連携の基礎をつくる。
- ・ つながりあえる関係づくり
  - あいさつ運動の推進
  - 地域がボランティア等による教育活動の充実
  - 学校行事と地域活動との連携
- ・ 安心・安全な生活環境づくり
  - 見守りや安全指導、危険箇所の把握と周知
  - 危険回避のための情報共有、情報モラル教育
- ・ 落ち着きとうるおいのあいのある教育環境づくり
  - 教育環境の整備、学校図書館・読書活動の充実
  - 子どもたちの未来（夢や希望）につながる読書やキャリア教育（いわねの子ども会）や青少年健全育成（岩根の子ども会）の推進

## 目指す児童像の実現のために・・・ 自覚・実践・継続

### 健康・体力づくり

- 健康教育の推進
  - 教科体系の充実
  - 安全教育・防災教育の推進
- 市重点目標  
 ・ 基本的な生活習慣の推進  
 ・ 健康教育の充実  
 ・ 運動量の確保を重視した指導の充実  
 ・ 運動の日常化を目指した指導の充実

### 豊かな心づくり

- 基本的な生活習慣の育成
  - 道徳教育とキャリア教育の充実
  - 分かち合い、高め合う子ども集団の育成
- 市重点目標  
 ・ 共通理解に立った積極的な生徒指導の推進  
 ・ 道徳教育の充実  
 ・ 特別活動の指導の充実

### 確かな学力づくり

- 特別支援教育の充実
  - 授業の充実
  - 言語活動の充実
  - 学びの連続性の重視
- 市重点目標  
 ・ 力を育む教育の推進  
 ・ 学びを支える学習集団づくり  
 ・ 家庭学習と読書の習慣化

### 〈学校像〉

- ◎ 子どもの夢を育み、未来を拓く学力を身に付ける学校
- ◎ 子どものよさや可能性を見取り、生かし、育てる学校
- ◎ 家庭や地域と手を携え、子どもと共に育つ学校

- ### 〈教職員像〉
- 子どもと共に夢を語り、子どもの可能性を広げる教職員
  - 支え合い高め合う、同僚性の高い教職員
  - 研究と修養に励み、専門性を磨く教職員
  - 家庭や地域とのかかわり合いを深め、信頼される教職員

### ○ 保健指導・食育の充実を図ります

- 必要性の自覚を促す指導の工夫
- 健康的な生活習慣、衛生習慣、食習慣づくり（感染症対応実践力の育成）
- 放射線に関する正しい知識の定着

### ○ 進んで体力や運動技能の向上に取り組みます

- 運動の特性を重視した授業づくり
- 個々の体力の課題解決や技能向上を促す機会や場づくり・授業の工夫
- 運動量の確保と専門的な指導の推進（CSや外部講師等の活用）

### ○ 自らの命や身体・生活を守る安全指導を推進します

- 危険を回避し安全に判断し、行動できる育成（今日的課題や地域の実態を考慮した具体的・実践的な指導）

新体力テスト県平均以上、出席率98%以上を目指す

### ○ 基本的な生活習慣を身に付けさせます

- 「よい子の一日」に基づき学校生活習慣の育成に向けた「指導の徹底」
- SNSや交通安全等、学校課題の解決に向けた保護者との連携
- 「特別の教科 道徳」の特質や「いわねっ子ふるさと学習」の意義をふまえた実践を通して、自他や郷土を大切に心を育てます
- 「特別の教科 道徳」の特質をふまえた授業の充実と重点化を図った指導
- 人権教育や予防的心理プログラム（心の授業）の推進
- いわねっ子ふるさと学習や福祉学習の充実、夢を抱き、夢に向かう力の育成
- 地域や人材等を活用した体験学習の推進

### ○ 友達を思いやり、互いに分ち合い、高め合う子ども集団に育てます

- 交流活動の充実（学校行事、児童会活動、学級活動、縦割り班活動等）
- 個性がよりよき発揮され、そのよさを共有其感できる学年・学級経営
- 発達段階等、実態に応じて学校生活向上に自立できる指導の充実

いじめ見逃しゼロ・不登校ゼロとあいさつ運動の推進に努める

### ○ 主体性を引き出し、学び合いを促す授業により、確かな学力を身に付けさせます

- 授業の質的改善
  - ・ 準備的・本質的な内容の定着指導と指導内容の重点化
  - ・ 授業スタイルや互見授業、教科担任制を活用した授業力向上
  - ・ E.S.D.の視点に立った指導の意識化
- 現職教育や研修（ICT活用等含む）を生かした授業実践
- 本語に「学習環境の充実を図り、言語力（コミュニケーション力）を高め、言葉に親しむ読書をはじめとする学習環境の活用と改善
- 学校図書館の活用
- 学びの連続性に配慮し、本宮二中学区の幼小中連携を深めます
  - ・ 家庭学習の充実（家庭との連携と「自己マネジメント力」の育成）
  - ・ 本宮二中学区の連携の強化。就学指導における連携
  - ・ コミュニティ・スクールの発展・充実（地域連携推進）

NRT「アンダーアチバー0」「偏差値+1」を目指す

## 各学年の学年目標・具体目標・実践事項

### ☆ 学校の教育活動の様子を家庭・地域に積極的に伝えます（学校だより・学年だより・各種たより・HP・一斉連絡メール等）

| 重点実践事項   | 各教科  | 特別の教科道徳  | 特別活動・特設クラブ  | 外国語科・外国語活動  | 総合的な学習の時間   | 生徒指導  | 保幼・小・中連携 |
|--|--|--|---|---|---|---|----------|
| <ul style="list-style-type: none"> <li>○ 授業改善と確かな学力の定着</li> <li>○ 指導内容の重点化</li> <li>○ ICTを活用した授業の推進</li> <li>○ 自主的学習態度と自己マネジメント力の育成</li> <li>○ 図画指導計画の改善・充実</li> <li>○ 健康教育、食育の推進</li> </ul> | <ul style="list-style-type: none"> <li>○ 重点事項の設定</li> <li>○ 生命尊重、規範意識、郷土愛、希望（夢を抱く）</li> <li>○ 特別の教科道徳の理解と実践</li> <li>○ 多面的・多角的な思考</li> <li>○ 自分自身の学習、体験的な活動</li> <li>○ 問題解決的な学習、体験的な活動</li> <li>○ 保護者・地域への授業の公開</li> </ul> | <ul style="list-style-type: none"> <li>○ 学級活動の充実による人間関係の基盤づくり</li> <li>○ 共通実践事項の実施</li> <li>○ 自主的活動や集団活動の推進</li> <li>○ 児童による学校行事や集会活動等の運営</li> <li>○ 目標を明確にした教育や特設部活動への取組</li> </ul> | <ul style="list-style-type: none"> <li>○ 英語を使ったコミュニケーションに親しみ、自分の考えや気持ちを伝える</li> <li>○ 自主的活動や集団活動の推進</li> <li>○ 適切な単語や表現の活用</li> <li>○ ALTや英語専科との連携による授業の充実</li> </ul> | <ul style="list-style-type: none"> <li>○ 「いわねっ子ふるさと学習」を基盤としたキャリア教育の積極的活用</li> <li>○ 地域資源や人材の積極的活用</li> <li>○ 夢を抱き、夢に向かう力の育成</li> <li>○ 児童の実態に即した情報モラル教育の充実</li> <li>○ 実態の正しい把握</li> <li>○ 家庭との連携</li> </ul> | <ul style="list-style-type: none"> <li>○ 基本的な生活習慣の定着</li> <li>○ 明るい笑顔で元気にあいさつ</li> <li>○ よい子の一日、言葉遣い、善悪</li> <li>○ あたためた人間関係の醸成</li> <li>○ 交流活動、縦割り活動、体験活動</li> <li>○ 就学指導での連携</li> <li>○ 問題行動の未然防止と早期発見・早期対応、早期解決</li> <li>○ 日常観察、情報交換と共通理解</li> </ul> | <ul style="list-style-type: none"> <li>○ 「学びの連続性」に配慮した連携</li> <li>○ 保育・授業参観、各種交流会</li> <li>○ 中学校出前授業</li> <li>○ 学力向上及び生徒指導研修会</li> <li>○ 就学指導での連携</li> <li>○ 市内小中学校意見交換会</li> <li>○ PTA・教育委員会・学校</li> </ul> |          |

☆ 「地域とともにある学校」づくりを通して、教育活動の充実を図ります・・・つながりあえる関係づくり、安心・安全な生活環境づくり、落ち着きとうるおいのある教育環境づくり、子どもたちの未来（夢や希望）につながる地域づくり

### 【本宮市】目指す子どもの姿

- ・自分のよさや可能性を発見し、夢に向かう力が強い子ども

### 教育目標 【考える子・優しい子・元気な子】

### 子どもの学ぶ権利が一人残らず保障され、人間力を育む学校

○子どものよさや可能性を発見し、夢に向かう力が強い子ども

#### 【豊かな知性に裏打ちされた確かな学力の育成】

#### 考える子

- ◇表現力・発信力
- ◇探究力
- ◇学び合い

- 問いを思い出し、課題を解決することができる。
- 自分の考えを、様々な方法で相手に伝えることができる。
- 学習を振り返り、これからの学習に活かすことができる。
- 年間を通して読書に親しむことができる。

#### <実践内容>

- ◎ **自立的な学習と協働的な学習で子どもを育てます。**
  - ・ 「主体的・対話的で深い学び」を視点とした授業の実践
  - ・ お互いの考えを伝え合う活動を取り入れた授業の実践
  - ・ **自分の考えを表現できる子どもの育成 「書く」「話す」**
- ◎ **未知の状況にも対応できる活用力を育てます。**
  - ・ 日常的なICT機器活用の充実
  - ・ 振り返りの場の確保
  - ・ 学習内容の定着を図る時間の有効活用 (特に算数科)
- ◎ **読書活動の充実と家庭学習の習慣化を図ります。**
  - ・ 学校司書や読書ボランティア等との連携を図った図書・読書教育の充実
  - ・ 自己マネジメント力の育成を目指した家庭学習の充実

#### <評価・チェック項目>

- ◇ **自分の考えを積極的に表現するとともに、友達との学び合いの中から、自分の考えを深めることができる。**
  - ・ 学力学習状況調査・ふくしま学力調査・標準学力検査の活用
  - ・ 活用力育成シートの活用
  - ・ 児童意識アンケート・教員アンケートの実施 (年2回)
- ◇ **ICT 活用のもと学習を振り返るの場の確保を通して、これからに活きる学びの力を育てることができる。**
  - ・ ICT 機器の活用、研修の推進
  - ・ 授業における振り返りの時間の設定、リーディングタイム等の活用
- ◇ **読書活動の推進**
- ◇ **自己マネジメント力を活かして、家庭学習に取り組むことができる。**
  - ・ 学年×10分+10分
  - ・ 家庭学習カード、家庭学習・生活チェックシートの活用
  - ・ メディアコントロールルールや家庭学習定着週間の設定

#### 【よきパートナー】

#### 家庭・関係機関「学校への思い強い」

- 学校からの情報発信と家庭の願いの把握に努めます。(学校アンケートの実施と公表) → 地域に開かれた学校づくり
- 保護者・関係機関の協力を積極的に受け入れられます。→ 読み聞かせ・学校支援ボランティア等
- 「安全・安心な生活」の実現に努めます。→ 登下校・校外活動に向けての関係機関との連携

#### 自己表現ができる子ども～発信力の育成～



#### 【自らを輝し、相手を思いやう人間関係力の育成】

#### 優しい子

- ◇あいさつ
- ◇思いやり
- ◇規範意識
- ◇忍耐

- 時と場に応じたさわやかなあいさつができる。
- ルールを守ってみんなのために奉仕することができる。
- 相手の気持ちを考え、思いやりをもって接することができる。
- めあてをもって最後までやり抜くことができる。

#### <実践内容>

- ◎ **自分を生かし認め合う集団活動を進めます。**
  - ・ 子どもの自己存在感が醸成できる場の設定と自主的活動の推進
  - ・ 清掃や特別活動等での異学年交流の積極的推進
  - ・ 互いのよさを認め、表現する場の設定
  - ・ **「あいさつ」を基盤とした自己の多様性を認め、変化に対応し、自己実現に向けてねばり強く進む子どもの育成**
- ◎ **体験活動の場を設定し、他教科・領域との関連を図ります。**
  - ・ 道徳科の授業を軸とした道徳的な判断力・表現力・実践意欲の育成
  - ・ 一人一人のキャリア形成と自己実現を図る体験活動
  - ・ 地域素材や人材、外部講師の積極的活用と交流
- ◎ **各活動において、めあてをもってやり抜く態度を育てます。**
  - ・ 各活動のねらい・意義の指導と意欲の喚起
  - ・ 実施後の自己評価の実施

#### <評価・チェック項目>

- ◇ **相手の気持ちや立場を理解し、仲良く助け合うことができる。**
  - ・ アンケート「あなたの心の中に失礼します」の実施 (年2回)
  - ・ 0-U検査の実施
- ◇ **相手意識をもって、あいさつや温かい交流をすることができる。**
  - ・ 朝の会・席りるの会 (スピーチ活動) の活用
  - ・ 体験活動のお礼状などの交流
- ◇ **自分で決めたことは、ねばり強くやり遂げることができる。**
  - ・ マインドートの活用
  - ・ 日々の学校生活の振り返り

#### 【和と協働】

#### 教職員「最大の教育環境は教師」

- 教師の同僚性を構築し、指導力の向上を図ります。
- 教育専門職としての使命感・重責を自覚し研修に励みます。
- 伸びやかならばりをほめ認めることで、児童の向上心を育みます。
- 教師・子ども・保護者が互いに支え合う学級づくりを努めます。
- 教育相談の充実と努め、積極的な生徒指導を推進します。
- 「不祥事ゼロ」の継続に全力で立ち向かいます。

### 【糠沢小】目指す子どもの姿

- ・自分の目標に向かって、諦めずがんばり続けられる子ども
- ・自分の思いを発信できる子ども

○家庭・地域とつながる学校づくり

#### 【自ら健康な生活をつくる元気力の育成】

#### 元気な子

- ◇体力・健康・食の実行力
- ◇実践力
- ◇安全・防災意識

- 体力を向上し、元気に生活することができる。
- 健康の理解を深め、よい生活習慣を身に付けることができる。
- 食の理解に努め、感謝の心をもつことができる。
- 安全に留意し、規則正しい生活をすることができる。

#### <実践内容>

- ◎ **教科体育や体育的行事の充実を図り、体力・運動能力を高めます。**
  - ・ 各種校内記録会に向けた自己目標の設定と練習の奨励
  - ・ 持久力、走力、柔軟性を高めるための運動身体作りプログラムの実践
  - ・ **自分のめあてに向かって諦めずがんばり続ける子どもの育成 「活動の振り返り」「原簿の更新の見える化」**
- ◎ **新しい生活様式を身に付けた健康な生活を推進します。**
  - ・ 感染症やうつ菌予防、肥満解消等養護教諭と担任による保健指導の実践
  - ・ 「食」「放射能」「防災」に関する指導の充実
  - ・ 「早寝・早起き・バランスのよい朝ご飯」の励行
- ◎ **安全安心な生活と交通事故ゼロを目指します。**
  - ・ 自分の命は自分で守る態度の育成 (危険予知と危険回避能力の育成)
  - ・ 保護者・地域・関係機関との安全指導の連携
  - ・ 集団登校や下校指導の充実

#### <評価・チェック項目>

- ◇ **各種校内記録会やフルマラソンの自己目標を達成している。**
- ◇ **体力テストの数値が、県平均よりも上回っている。**
  - ※秋(冬)に再度実施。
- ◇ **ハンカチ・ティッシュ・マスクを身に付けている。**
  - ・ 感染症対策の継続 ※健康観察時に確認。
- ◇ **早寝・早起き・朝ごはんが身に付いている。**
  - ・ 調査の実施(年3回)結果の周知、啓発
- ◇ **食育指導を継続し望ましい食習慣を身に付けることができる。**
  - ・ 栄養教師との連携
- ◇ **各種行事後の振り返りを通して、安全・防災意識を高めることができる。**

#### 【地域に輝く糠沢っ子】

#### 地域・学区「地域があり学校がある」

- 子ども達との活動に地域の教育力を積極的に取り入れます。
  - 地域人材の活用・地域行事への協力、CSの活用
- 地域と協力して子どもの安心・安全を守ります。
  - 交通安全の実施や見守り隊等との連携
- 同一中学校区の教育連携を密にします。
  - 幼保小中連携・情報交換

# 令和4年度本宮市立和田小学校経営ビジョン

## しらすわCSが目指す子どもの姿

- 他者を思いやる心豊かな子ども
- 学びの力を身につけた子ども
- 積極的に運動する子ども
- 考える力、対話する力を身につけた子ども

## 令和4年度学校経営基本方針

- 1 授業改善に真摯に取り組む、個別最適化学習と協働的な学習の充実を図る。
- 2 全教員が生涯学習を推進し、基礎的・汎用的能力を育成する。
- 3 保護者、地域と連携を密にし、望ましい学習習慣、生活・安全習慣を育成する。
- 4 和田小の伝統、地域の文化を生かし、未来に向かって前進する創造性を育成する。
- 5 人権意識、服務倫理意識を高め、いじめ見逃しゼロ、不祥事ゼロの取組を充実する。

## 教育目標

- よく考ええる子ども
- 心豊かな子ども
- たくましい子ども

～目標に向かって 進んで挑戦しよう～

【第7次福島県総合教育計画】  
【本宮市学校教育指導の重点】

- 未来を切り拓く資質・能力の育成
- 豊かな人間性や社会性の育成
- 健康な体と運動能力の育成

(子どもの願い)

- 自分の力を伸ばしたい
- 友達と仲良くしたい
- 地域のことを詳しく知りたい

(保護者の願い)

- 思いやりのある子どもが思いやりのある子ども
- 地域に貢献する子ども

(教師の願い)

- 自分の考えを伝えられる子ども
- 正しい判断ができる子ども
- 粘り強い子ども

自分の考えを持ち、伝え合う

## 1. 各教科で考えを言葉で表し、伝え合う力の育成

- ・ 言語活動を充実させます。  
(ICT活用能力の育成とICT機器の活用の充実)  
自分の考えを書く時間の確保  
学び合いの場の授業への位置づけ  
・ 基礎・基本の確実な定着を図ります。  
一人一人に合った発展的・補充的な学習  
振り返りの時間の確保・授業スタンダードの活用  
国・算単元テストで80点以上の児童85%以上

## 2. 学びを支える学習の基盤作り

- ・ 発達段階に応じ「学び方」「学習規律」を育成します。  
学習の約束の掲示  
家庭学習スタンダード・家庭学習の手引きの活用  
・ 想像力を育む読書指導をします。  
学校と家庭での読書時間の確保、家読(うちどく)  
しらすわ夢図書館との連携、貸し出しNo.1賞

相手のことを考え、思いやりのある行動をする

## 1. お互いを思いやり、認め合う態度の育成

- ・ よりよい人間関係、自己肯定感を育てる学級作りのをします  
Q.U.の活用、おもいやりの木の実演(活動の場の確保)  
いじめを許さないメッセージの発信  
月1回の生活アンケートによる指導  
教職員による称賛  
・ 異学年交流を充実します。  
縦割り班活動、隣接学年活動  
幼小交流、特別支援交流

## 2. 道徳的な判断力、心情、実践意欲と態度の育成

- ・ 道徳科の授業を充実します。体験活動との関連  
問題解決的な授業の実践、体験活動との関連  
参観日等での道徳の授業の公開  
・ 教育活動全体を通して、道徳教育を展開します。  
各教科、特別活動、生徒指導

めあてに向かって体をきたえる

## 1. 自己の能力を知り、めあてに向かって努力しようとする態度の育成

- ・ 日常的な力づくりと各種記録会を実施します。  
フルマラソン、なわとび、外遊び、カードの活用  
新体力テストの総合評価Cランク以上75%以上  
・ 柔軟性、筋持久力を向上します。  
運動身体づくりプログラムの時間の確保

## 2. 心身の健康の保持増進のための生活習慣の習得

- ・ 生活リズムを整え、睡眠時間を確保(就寝→下学年9時前、上学年9時半)  
歯みがき、ハンカチ、ティッシュ  
朝ごはん、メテイア  
・ 養護教諭、栄養技師、歯科衛生士等によるTT指導を展開します。

## 社会に関わられた教育課程

### キャリア教育の充実

すべての教育活動において、キャリア教育推進のための基盤となる4つの能力の育成を図る

- ☆人間関係形成・社会形成能力
- ☆自己理解・自己管理能力
- ☆課題対応能力
- ☆キャリアプランニング能力

### コミュニティースクールの機能の活用

- ☆効果的な教育課程の編成
- ☆各種行事等の計画や調整

## 1. 地域を知り、ふるさとに愛情をもつ態度の育成

- ・ 体験的な学習を推進します。
- ・ 地域人材を活用します。

## 2. 地域とつながる学校づくり

- ・ 感染予防を徹底し、地域の組織や施設と連携します。(CS4校、和田幼稚園)
- ・ 新しい生活様式の下、学校行事を公開します。

県・全国学力調査県平均点+ $\alpha$  研究授業の実施

主な達成基準例

生活アンケート前年度結果+ $\alpha$  道徳参観授業の実施  
いじめ見逃し0 QUアンケート満足度群80%以上

主な達成基準例

新体力テスト前年度+1% 虫歯治療率80%以上  
肥満出現率8%以下

主な達成基準例

主な達成基準例



# 令和4年度本市立白岩小学校 学校経営・運営ビジョン

## 目指す学校像

教師自身が、自分の子どもと通わせたい学校  
 ○笑顔で登校する子ども  
 ○進んで学校運営を支援する保護者・地域  
 ○夢を語り、児童に希望を抱かせる教職員

## 学校経営の方針

- 1 子どもを中心に据えた経営
- 2 保護者・地域と教育目標や運営ビジョンを共有する経営
- 3 教職員組織としての教育力を発揮した経営

**教育目標**  
 かしこく、たくましく、共によりよく生きる白岩の子  
 ○かしこく(知) ○やさしく(徳) ○たくましく(体)

自ら考え、ともに学び力を育てる  
 ねばり強い心と健康な身体を育てる  
 自他のよさを認め尊重する心を育てる

令和4年度 年間スローガン  
 自分のよさも友達のよさも大事にする白岩の子

## 地域とともにある学校

## しらすわ学校運営協議会が目指す方向性

- 【しらすわ学校運営協議会がCSで目指す姿】  
 ・ふるさと白岩を愛し誇りに思う子どもを育てる  
 ・地域と共に子どもの夢や希望を育む学校をつくる  
 ・「地域の子」を協働して守り育てる地域をつくる
- 【しらすわ学校運営協議会が目指す子ども像】  
 自他の多様性を認め、変化に対応し、自己実現に向けてねばり強く歩む子ども  
 【しらすわ学校運営協議会が目指す子どもの姿】  
 ・他者を思いやるこころ豊かな子ども  
 ・目標達成に向け挑戦する子ども  
 ・学び力を身に付けた子ども  
 ・考える力、対話する力を身に付けた子ども  
 ・ふるさとを盛り上げていく子ども  
 ・積極的に運動する子ども  
 ・健康及び安全に生活する子ども

## 自ら考え、ともに学ぶ子どもの育成

- ◇選算力テスト  
 各学年80点以上の児童85%以上  
 ◇学力テストNRT  
 アンダーアチバー0 偏差値前年度+2

- 1 日々の授業の充実・改善
  - (1) 調査結果の吟味と有効活用 (指導の評価・改善)
  - (2) 読解力・活用力の育成 (リーディングスキルの向上)
  - (3) 互見授業の推進 (授業スタンダード) の活用
- 2 知識と体験の結びつきの重視
  - (1) 体験活動を取り入れた学習の充実
  - (2) 地域や関係機関の人材活用
- 3 読書活動、言語活動の充実
  - (1) しらすわ夢図書館との連携
  - (2) 「白岩小三十選」の推進

- ◇家庭学習の習慣化  
 1日平均「10分×学年+1.0分」以上  
 ◇O-Uテストの結果分析・活用  
 学級満足度の数値維持・向上

◎社会に関わった教育課程の実現に向けて  
 (1) 保護者や学校運営協議会、関係機関との協働体制づくり  
 (2) 地域の特色を生かした教材・人材の積極的な活用  
 (3) 双方向きを考慮した幼小中交流の実施  
 (4) 学校だよりや学年だより、学校サイトによる「学校の今」の発信、保護者アンケート・学校関係者評価の実施

## 自他のよさを認め尊重して行動する子どもの育成

- ◇いじめ対応  
 見逃し0・早期解決100%  
 ◇生徒指導・特別支援教育  
 学期1回以上の研修の実施

- 1 豊かな人間関係づくり
  - (1) いじめや不登校の未然防止と早期発見・早期対応
  - (2) 一人一人の居場所がある学級づくり
  - (3) 情報モラル教育の充実
- 2 基本的な生活習慣の習得
  - (1) あいさつ、返事の習慣づけ
  - (2) 「。」で終わる話し方の習慣づけ
- 3 生徒指導・特別支援教育の充実
  - (1) 今日的課題の解決に結びつける研修の実施

- ◇ともに学び合える学級・学習集団づくり  
 1 自己マネジメント力の向上  
 (1) 学校生活と家庭生活の往還 (「家庭学習スタンダード」等の活用)  
 (2) メディアアカウントロールの推進

関係団体との連携  
 ○PTA ○白岩中学校区幼保小中 ○しらすわ学校運営協議会 ○本市関係機関  
 ○児童相談所 ○民生・児童委員 ○白岩駐在所 ○交通安全協会 ○交通安全母の会 ○消防団  
 ○学校医関係

## ねばり強い心と健康な身体をもった子どもの育成

- ◇新体力テストの結果  
 総合評価でCラック以上の児童75%以上  
 ◇よりよい生活習慣  
 肥満児 (特に軽度・中度) の割合の減少

- 1 自分なりのめあてに向かった運動の充実
  - (1) 朝や業間の時間を活用した運動の推進
  - (2) 「体力向上推進計画」に基づいた体力の育成
- 2 新しい生活様式に基づく生活習慣の確立
  - (1) 「新型コロナウイルス感染症対応策」の適時更新
  - (2) 「新型コロナウイルス感染症対応策」による指導の継続
- 3 望ましい生活習慣の習得
  - (1) 歯みがき運動、むし歯治療の徹底
  - (2) 個に応じた肥満防止・解消指導等の充実
  - (3) 防災意識及び実践力の向上

本宮市立本宮第一中学校  
令和4年度 学校経営・運営ビジョン

本宮市教育委員会指導の重点

- <目指す子どもの姿>  
自分のよさや可能性を発見し、夢に向かう力が強い子ども
- 未来を切り拓く資質・能力の育成
  - 豊かな人間性や社会性の育成
  - 健康な体と運動能力の育成

教育目標

- 知性を高め、徳性をみがき、心身ともに健全な生徒を育成する。
- ◎ 自ら学び、心身をきたえる生徒
  - 正しく判断し、実践する生徒
  - 思いやりがあり、協力する生徒
  - 郷土を愛し、勤労を尊ぶ生徒

生徒の実態

- ・ 学校行事や部活動へ積極的に参加している
- ・ 元気で素直な心を持つ生徒が多い
- ・ コミュニケーション能力が不足している
- ・ 学校不適應の生徒が出現

めざす学校像

- 誇りを持ち、活力に満ちた本宮一中
- 母校に誇りを持ち、躍動する本宮一中
  - よさや可能性を認め、共に伸びる本宮一中
  - 地域から学び、地域と共に歩む本宮一中

キーワード

「笑顔」「研学」「品格」

めざす教師像

同僚性を発揮し生徒と共に生きる喜びを  
実感できる教師

| 本   | 年 | 度 | の | 実 | 践 | 事 | 項 |
|---|---|---|---|---|---|---|---|
| <p><b>確かな学力の育成</b></p> <ul style="list-style-type: none"> <li>1 授業の質的改善と研修の充実 <ul style="list-style-type: none"> <li>・ 学習意欲を高める学習課題の設定</li> <li>・ 個に応じた指導と学びが深まるまよめ工夫</li> <li>・ 学びの共有化を図る場の設定(主体的・対話的で深い学び)</li> <li>・ 組織を生かした計画的な校内研修の推進</li> </ul> </li> <li>2 基本的学習習慣の確立と家庭学習の充実 <ul style="list-style-type: none"> <li>・ 「6つの約束」の徹底</li> <li>・ 高め合う学級、学習集団づくり</li> <li>・ 家庭学習の定着</li> </ul> </li> <li>3 特別支援教育の充実 <ul style="list-style-type: none"> <li>・ 個別の支援計画等を活用した障がいに応じた指導</li> <li>・ 進路指導の充実</li> </ul> </li> <li>4 読書活動の推進 <ul style="list-style-type: none"> <li>・ 朝の読書活動の充実</li> <li>・ 図書館の活用推進</li> </ul> </li> </ul>  |   |   |   |   |   |   |   |
| <p><b>自主性の育成</b></p> <ul style="list-style-type: none"> <li>1 望ましい人間関係の育成 <ul style="list-style-type: none"> <li>・ 教育活動全体を通して「五つの心」の育成</li> <li>・ QUを活用した望ましい学級集団づくり</li> <li>・ 生徒活動全体を通して自尊感情の育成</li> </ul> </li> <li>2 生徒会活動・部活動の活性化 <ul style="list-style-type: none"> <li>・ リーダーの養成</li> <li>・ 生徒による自主的活動の場の設定</li> <li>・ 責任を明確にした係活動の推進</li> </ul> </li> <li>3 キャリア教育の推進 <ul style="list-style-type: none"> <li>・ 1年時からの望ましい職業観の育成</li> <li>・ 年間指導計画を作成しての計画的推進</li> <li>・ 自分を見つめ、将来に目を向ける指導の工夫</li> </ul> </li> <li>4 いじめの未然防止 <ul style="list-style-type: none"> <li>・ 学校いじめ防止基本方針の共通理解と実践</li> <li>・ メディア対応と情報モラルの育成</li> </ul> </li> </ul>                             |   |   |   |   |   |   |   |
| <p><b>健やかな心と体の育成</b></p> <ul style="list-style-type: none"> <li>1 道徳教育の充実 <ul style="list-style-type: none"> <li>・ 教育活動全体を通して道徳性の育成</li> <li>・ 主体的に判断、選択する場の設定</li> </ul> </li> <li>2 困難に打ち克つたくましい心の育成 <ul style="list-style-type: none"> <li>・ 部活動、体験活動の活性化</li> </ul> </li> <li>3 教育相談の充実 <ul style="list-style-type: none"> <li>・ カウンセリングマインドに基づき相談の推進</li> <li>・ 相談しやすい学校の雰囲気づくり</li> <li>・ 早い段階でのSC, SSWと連携した教育相談</li> </ul> </li> <li>4 健康安全意識の高揚 <ul style="list-style-type: none"> <li>・ 規則正しい生活習慣づくり</li> <li>・ 危険回避能力の育成</li> </ul> </li> <li>5 体力の向上 <ul style="list-style-type: none"> <li>・ 部活動・休憩時間等による日常化の推進</li> <li>・ スポーツテストの結果の分析と向上策</li> </ul> </li> </ul> |   |   |   |   |   |   |   |

|              |             |             |             |            |            |
|--------------|-------------|-------------|-------------|------------|------------|
| ○ 情報の提供と学校公開 | ○ 学校評価の充実   | ○ 学校支援事業の活用 | ○ 幼保・小・中の連携 | ○ 外部機関との連携 | ○ 地域との連携   |
| ・ 学校だより      | ・ 評価結果の活用   | ・ 積極的な活用    | ・ 共通実践の強化   | ・ 行政機関との連携 | ・ コミュニティ・ス |
| ・ H Pでの情報発信  | ・ 学校評議員会の充実 | ・ 連携の強化     | ・ 情報交換の活発化  | ・ 警察との連携   | ・ クールに向けた準 |
| ・ 授業等の公開     |             |             |             |            | 備推進        |

# 令和4年度 本宮第二中学校 学校経営・運営ビジョン

本宮市基本理念 笑顔あふれる共育のまちもとみや～夢・生きがいを持ち、共に育み、共に育つ教育をめざして～

## 教育目標

### 健康～たくましく心身の鍛練

めざす学校の姿

- 市  児童生徒や地域の実態を的確に捉え、校長のリーダーシップの下で子どもよさや可能性を広げる学校
- 家庭・地域と連携して教育活動を行う開かれた学校
- 信頼され、地域と共にある、魅力ある学校

- 生徒の伸び(成長)が実感できる学校
- 共につくりあげる喜びのある学校

### 立志～学び続ける強い意志と実践

めざす生徒の姿

本宮市 自分よさや可能性を発し  
夢に向かう力が強い子ども

高い志をもち、仲間と共に  
未来を創りだす生徒

重点目標・実践事項

### 共生～思いやりと感謝の心

めざす教師の姿

- 市  教職に対する強い情熱のある教師
- 教育の専門家として確かな力量のある教師
- 総合的な人間性のある教師

- 「共感と肯定」をベースに、寄り添う指導を行う教師
- 同僚性が高く、自分も、組織も高める教師

## 高い志をもつ生徒の育成

## 仲間と共に高めあう生徒の育成

## 未来を創りだす生徒の育成

- 1 自己マネジメント力向上プロジェクトによる全校体制の取組
  - RPDCAサイクルの見える化の工夫
  - 家庭学習の習慣化の推進(「家庭学習スタンダード」の活用)

- 2 キャリア教育の充実
  - キャリアパスポート(マイノート)の効果的な活用
  - キャリアプランニング能力等の育成と進路指導の工夫

- 3 心に響く道徳教育の推進
  - 「特別の教科 道徳」の時間的・質的向上
  - 保護者や地域と連携した道徳教育の推進

- 1 学級力向上プロジェクトによる全校体制の取組
  - 親和的なまとまりのある学級集団づくり
  - 創意工夫による特別活動の活性化
  - リーダーとして活躍するための環境設定(賞賛と承認)
  - 自己肯定感、自己有用感の醸成(GUの活用等)

- 2 認め合い・励ましあい・磨き合う集団の基盤づくり
  - 心のこもったあいさつ、時と場に応じた言動がとれる集団づくり
  - 「授業スタンダード」に基づく対話的な学習集団づくり

### 1 新しい時代に必要な資質・能力の育成

- 「何が得意になるか」を明確にした授業づくり
- 主体的・対話的で深い学びの実現を目指す授業づくり
- 学力調査等の結果を受けた機能的なPDCA授業サイクルの構築
- 主体的に学び、新たな課題に挑戦し続ける生徒の育成(現職教育の充実)

### 2 体力向上の推進

- 授業、学校行事等を通して運動に親しみ、習慣・意欲の醸成
- 授業における体力向上の工夫(体力テストの分析と活用等)
- 部活動における体力向上の工夫(運動部)
- 市のスポーツ行事への参加奨励(ロードレース、駅伝大会等)

### 基盤となる教育活動

- 基本的な生活習慣の確立(メディアコントロール、言語環境、食育、時間管理等の保護者との連携)
- 積極的な生徒指導の推進(生徒に寄り添う指導、問題行動の未然防止・早期発見・早期対応)
- 生徒の人權が大切にされる環境設定(学校いじめ防止基本方針の共通理解と実践)
- 特別な支援を要する生徒のニーズに配慮した支援の工夫と充実

- 授業におけるICTの効果的な活用(GIGAスクール構想の促進)
- 朝の読書の実施と読書の習慣化(もとみや100選)の推進
- 教育相談の充実と不登校の未然防止(養護教諭、SC、SSW、及び家庭・関係機関との連携)
- 新しい生活様式や震災経験を踏まえた安全・防災教育の充実

### 家庭・地域・関係機関等との連携

- 積極的な情報発信・学校公開
  - ・ 学校・学年通信等の定期的発行、「もとみやスクールeネット」による情報発信、メールシステムの活用、授業・学校行事等の公開
- 学校評価の充実
  - ・ 教育目標具現化のための評価改善(生徒・保護者・教職員)
  - ・ 学校運営協議会、PTA及びPTA顧問会との情報交換
- 教育委員会(SSW、適応指導教室等)、保健・福祉関係等の行政機関との連携強化

### 学校運営協議会制度による地域と共にある学校

- 幼保・小・中・高との連携強化
  - ・ 「学びのスタンダード」推進事業を基盤とした小中連携と研修会の開催
  - ・ 教育委員会主催の学力向上・生徒指導・学力向上委員会における実効的な取組
  - ・ 授業交流会(授業研究会参加、小学生学校見学、出前授業実施等)、情報交換の工夫
  - ・ 体験入学、学校行事等を通しての交流
  - ・ 「本宮二中学区スタイラル」の周知と家庭との連携
- 地域との連携強化と外部講師の積極的な活用



令和4年度  
**学校経営・運営ビジョン**  
 <本宮市立白沢中学校>

<保護者の願い>  
 生徒一人一人を大切に、学力の向上と心の教育(道徳教育)に力を入れてほしい。

**目指す学校像**

- 生徒一人一人を大切に、自尊心を育てる学校
- 生徒に確かな学力をしっかりと定着させる学校
- 心の教育(道徳教育)を大切にしている学校
- 礼儀正しい挨拶や言葉遣いを身に付けさせる学校

**教育目標**

志学 深思 健康

**目指す生徒像**

- 自ら考え、自ら学ぶ生徒
- 自己の生き方を見つめ、主体的に行動する生徒
- 心身ともに健康で、人間性豊かな生徒

<合言葉>  
**やれる できる やりとげる!**

**本年度の重点**

豊かな心を育てます  
 <心プロジェクト>

<努力実践事項>

- 1 様々な活動等を通して、豊かな人間性や社会性を育てます。
  - 望ましい人間関係を醸成する学級づくりの充実
  - 自己肯定感・有感謝の醸成による不登校の予防
  - 生命の尊重、思いやり、心、協力する態度の育成
  - 目指した道徳教育の充実(考え、議論する道徳)
- 2 生徒一人一人を大切に、キャリア教育を充実させることにより、将来の自己実現を支援します。
  - 自己の生き方の探求と進路指導の充実
  - 一人一人のニーズに応える教育相談の充実
- 3 生徒の自主性や主体性を育てます。
  - 全校的なあいさつ運動の推進
  - 生徒の主体性を伸ばす生徒会活動の推進、及び体験活動の充実

**評価**

学校評価において、高い評価を目指します。  
 (全体平均3.3以上、全項目3.1以上)

令和4年度 本宮市学校教育の重点

【目指す子どもの姿】「自分のよさや可能性を発見し、夢に向かう力が強い子ども」

- 未来を切り拓く資質能力の育成
- 豊かな人間性や社会性の育成
- 健康な体と運動能力の育成

**目指す教師像**

生徒が主役  
 ~生徒のために~

- 明るく活気があり、生徒に信頼される教師
- 生徒理解に努め、一人一人の能力を伸ばす教師
- 常に自己研鑽に努め、互いに高め合う教師
- 教育に情熱をもち、生徒の成長に責任をもつ教師

生徒の自主性・主体性の育成

たくましい身体を育てます  
 <体プロジェクト>

<努力実践事項>

- 1 生徒一人一人の将来の自己実現を支える、健康な身体をつくります。
  - 健康・安全教育の推進
  - 食育、生活習慣づくり、性教育、薬物乱用防止教育等
  - 授業と体育的行事を通して体力づくりの実践
  - 防災教育・放射線教育の推進
- 2 部活動を通して、体力、表現力を育成するとともに、豊かな人間性を育成します。
  - 主体的な活動姿勢の醸成
  - 効率的な活動
- 3 対外的なスポーツ大会等への積極的な参加を奨励し、体力の向上を図ります。
  - 市の体育的行事への参加奨励(ロードレース大会、駅伝大会等)

**評価** (Check & Action)

スポーツテストのすべての種目において、全国及び県平均レベルを目指します。

学力の向上に努めます  
 <学びプロジェクト>

<努力実践事項>

- 1 育成する資質・能力の明確化・意識化と「主体的・対話的で深い学び」の実現により、学力の向上を図ります
  - 思考の共有と吟味を促す学び合いの充実
  - 少数数での指導とICTを生かした個に応じた指導の充実
  - 「対話」と④⑤⑥を大切に、学ぶ喜びを実感する
  - 「わかる・できる」授業の実践
- 2 目標をもって、自ら学ぶ力を育成します
  - スケジュール手帳の活用による学習習慣サイクルの確立
  - 基礎学力テスト等、家庭での自主学習を促す取組の充実
  - 各種学力調査やテストの分析による客観的な実態把握
  - 各種検定受験による資格取得の奨励
- 3 読書活動・読書指導の充実を図ることにより、読書習慣を身に付けさせます。
  - 「朝読タイム」の実施と「家読」の習慣化
  - 学校図書館と夢図書館の有効活用

**評価**

④：めあて(目標)をもつ  
 ⑤：自分の言葉で表現する  
 ⑥：まともな(劇的)をしつかりする

全国学力・学習状況調査、ふくしま学力調査、NRTにおいて、全国及び県平均レベルを目指します。

教育活動全体を支える基盤づくり(保護者・地域とともに)

- ◇ 基本的な生活習慣の確立(あいさつ、返事、場に合わせた言葉遣い、時間厳守、食育)
- ◇ 交通安全事故や学校事故等の未然防止(安全教育、関係機関との連携)
- ◇ キャリア教育の推進(学校教育と家庭教育の連携推進、目的意識を重視した進路指導)
- ◇ 家庭学習の環境づくり(家庭学習の仕方の指導と時間の確保)
- ◇ 情報モラル教育の充実(家庭と連携したデジタルコントロールと情報モラルの育成)
- ◇ 体力・運動能力の向上(自力登校(継続)の奨励、部活動への積極的な参加)

# 令和4年度 みずいる保育所経営・運営ビジョン

## 自分なりの力を発揮し、様々な環境に主体的に関わり夢をもっている子ども

(令和4年度 本宮市保育所幼稚園の重点目標 ・ 基本的生活習慣の育成 ・ 人と関わる力の育成 ・ 健全な心と身体 の育成)

### 【めざす保育所の姿】

- ・安全・挨拶・笑顔を大切に  
する保育所
- ・子ども一人一人に応じた適切な  
援助ができる保育所
- ・温かな雰囲気の中にも規範意識を  
もち、保護者や地域に信頼される  
保育所
- ・家庭・地域とつながり地域の子  
育て拠点となる保育所

### 保育方針

- ・発達過程を考慮しながら、健康・安全など生活に必要な基本的生活習慣の  
育成に努める
- ・発達や学びの連続性を図り、子どもの興味・関心に基づいた直接的・間接  
的な体験を重視した活動を展開できるよう環境構成を工夫し、総合的な保  
育を行う中で幼児の健やかな育成に努める
- ・家庭・地域との連携を基本に、一人一人の発達や特性に応じた適切な保育・教  
育を実施するよう努める

### 【めざす保育士の姿】

- ・人間性豊かで幼児・保護者に信  
頼される保育者
- ・幼児理解に努め、一人一人に応  
じた保育をすることのできる  
の夢を育んでいく保育者
- ・自己研鑽に励み、専門職として  
の自分を磨く保育者

### 保育の目標

#### 基本的生活習慣の育成

##### 自分で考えて行動する子ども（知）

- ◎主体的に取り組む心情・意欲・態度
- ◇基本的生活習慣の自立
- ◇最後まで諦めずやり遂げる子どもの育成
- ◇道徳性・規範意識の芽生え
- ◇思考力の芽生え
- ◇身近な環境に触れ、好奇心や探求心を育む

#### (市重点目標)人と関わる力の育成

##### (保育目標)心豊かな子ども（徳）

- ◎人との関わりを通して豊かな心の育成  
(達成目標)
- ◇挨拶のできる子どもの育成
- ◇自分の感情や意思を表現できる子どもの育成
- ◇様々な人と関わる力の育成
- ◇言葉による伝え合いのできる子どもの育成

#### 健全な心と体の育成

##### 明るく元気な子ども（体）

- ◎遊びを通して体を動かす意欲の育成
- ◇充実感をもって生活することのできる子どもの育成
- ◇自ら体を動かす楽しさを味わう
- ◇絵本に親しみ感性和表現力を育む

#### 【家庭・地域・関係機関等との連携】

- ◇保育日より・クラスだよりの定期的発行
- ◇健康チェックカードの恒常的利用による健康管理
- ◇教育委員会、保健・福祉関係(要保護児童等対策地域協議会)等、行政機  
関との連携強化、及びスクールソーシャルワーカー(SSW)との連携による  
気になる幼児への適切な支援

#### 【幼・保・小・中学校の連携】

- ◇幼保小中の連携の推進  
(学校体験・職業体験・心の教育委員会・学力向上委員会  
健康・体力向上委員会・中学校区による取り組みの強化)
- ◇授業公開の交流・研修会等への参加

# 令和4年度 本宮市立たかぎ保育所 保育所経営・運営ビジョン

## 保育所経営の基本理念

子ども一人一人を大切に、保護者からも信頼され、  
地域に愛される保育所を目指す  
～6歳までの発達過程の発達しをもち、一貫性のある保育に努めます。～

## 保育目標

- 明るく元気な子
- 友達と楽しく遊べる子
- 自分で考えて行動する子

### めざす保育所の姿

- 安心・安全・信頼される保育所
- 子どもの夢を育む保育所
- 子ども・保育者・保護者が共に育ち、  
つながる保育所
- 家庭・地域とつながり、地域の子育  
て拠点となる保育所

### めざす保育者の姿

- 心身ともに健康で意欲あふれる保育者
- 幼児理解に努め、一人一人に 寄添う保育者
- 組織を大事にし、子どもの主体性を育て  
いく保育者
- 自己研鑽し、専門職としての自覚・危機  
管理意識をもつ保育者
- 保護者・地域とつながり信頼される保育者

## めざす子どもの姿

### 明るく元気な子

- 3歳未満児  
受容的な保育者のもとで簡単な身のまわりのことを自分でしようとする
- 3歳以上児  
生活に必要な習慣や態度を身につけ、  
自ら健康で安全な生活ができるようになる

### 重点目標

### 心身の健康の保持増進に係る予防的な取り組みの充実

- 基本的な生活習慣の確立 ・ 保育相談の活用
- 疾病異状の早期発見と早期治療の勧告
- 感染症への対応（手指消毒・咳起・密を避ける）
- 生きる上での基本となる食育の推進
  - ・ 早寝早起き朝ご飯の奨励
  - ・ 食育教育の奨励
- “自分の身は自分で守る” 安全指導の徹底
  - ・ 交通安全 ・ 不審者対応 ・ 災害時の避難

### 重点内容

- 思いやりや学びの充実
  - ・ 人間関係形成能力の向上 ・ 意思決定能力の向上 ・ 理解力の向上
- 保育環境の充実
  - ・ 施設設備の安全 ・ 心安らぐ環境づくり
- 豊かな体験を通しての内に根ざした道徳性の育成
  - ・ 挨拶の励行 ・ 社会生活の決まり ・ 保育相談の活用
  - ・ 園外保育 ・ 地域人材との交流や外部講師による学びの場
- 自他のよさや違いを認められる心の育成
  - ・ 保育者と子ども、子ども同士の間関係 ・ クラスづくり
  - ・ 保育所と小学校の交流 ・ 芸術鑑賞

### 友達と楽しく遊べる子

- 3歳未満児  
保育者や友達と触れ合って遊ぶことの楽しさがわかる
- 3歳以上児  
友達の思いを受け入れ、友達との違いを認めながら、  
共通の目的をもって、喜びや悲しみを共感しあう

### 重点目標

### 重点内容

- 一人一人の特性や長時間にわたる保育の環境づくり
  - ・ 発達過程、生活リズム、心身の状態の把握
  - ・ 絵本などの読み聞かせの充実
  - ・ 全保育者の組織的保育
- 発達過程に合わせた保育の個別計画
  - ・ 3歳未満児…個別の計画作成・十分な依存と愛着関係
  - ・ 3歳以上児…個の成長、子ども相互関係、協同的な活動
- 遊びを通して学んだことを、表現できる場の設定と支援
  - ・ 祖父母参観 ・ 運動会 ・ おたのしみ会
- 遊びを通して心身の健康づくりと体力の向上
  - ・ 体の機能を高める遊び ・ 戸外遊びの充実

### 自分で考えて行動する子

- 3歳未満児  
身近な環境に興味、好奇心を持ち見たり触れたりしようとする
- 3歳以上児  
体全体を協働させて運動したり、遊んだりしながら  
主体的に活動の幅を広げていく

### 重点目標

### 重点内容

- 一人一人の特性や長時間にわたる保育の環境づくり
  - ・ 発達過程、生活リズム、心身の状態の把握
  - ・ 絵本などの読み聞かせの充実
  - ・ 全保育者の組織的保育
- 発達過程に合わせた保育の個別計画
  - ・ 3歳未満児…個別の計画作成・十分な依存と愛着関係
  - ・ 3歳以上児…個の成長、子ども相互関係、協同的な活動
- 遊びを通して学んだことを、表現できる場の設定と支援
  - ・ 祖父母参観 ・ 運動会 ・ おたのしみ会
- 遊びを通して心身の健康づくりと体力の向上
  - ・ 体の機能を高める遊び ・ 戸外遊びの充実

### 市幼児教育の重点

笑顔あふれる共育のまちちとみや  
～夢・生きがいを持ち、ともに育み、共に育つ  
教育を目指して～

【目指す子どもの姿】

自分なりの力を発揮し、様々な環境に  
主体的にかかわり夢を持っている子ども

【本年度の重点実践事項】

- 基本的な生活習慣の育成
- 人とかがわかる力の育成
- 健全な心と体の育成

### 保育のねらいと内容

- 【養護にかかわるねらい】
- ・ 生命の保持
  - ・ 情緒の安定
- 【教育にかかわるねらい】
- ・ 健康 ・ 人間関係
  - ・ 環境 ・ 言葉 ・ 表現

## 幼児期の終わりまでに育ってほしい10の姿

- ① 健康な心と体
- ② 自立心
- ③ 協同性
- ④ 道徳性・規範意識の芽生え
- ⑤ 社会生活との関わり
- ⑥ 思考力の芽生え
- ⑦ 自然との関わり・生命尊重
- ⑧ 数量や図形、標識や文字などへの関心・感覚
- ⑨ 言葉による伝え合い
- ⑩ 豊かな感性と表現

# 令和4年度 本宮市立まゆみ保育所 保育所経営・運営ビジョン

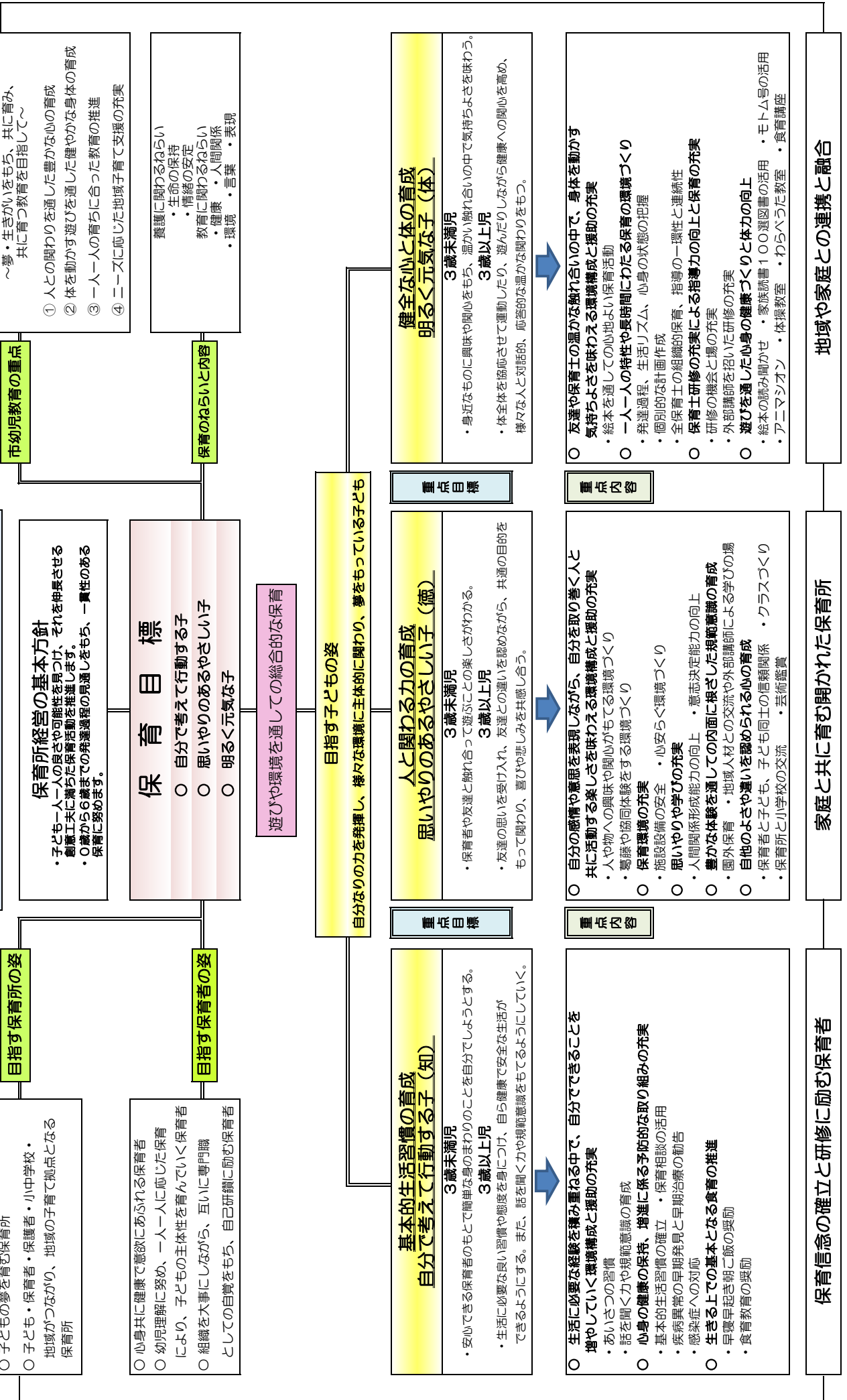

令和4年度白沢保育所・運営ビジョン

<目指す保育所>

- 安全・安心で信頼される保育所
- 温かな雰囲気の中、子どもの夢を育む保育所
- 家庭・地域とつながり、地域の子育ての拠点となる保育所

<運営方針>

- 家庭、地域と協同し、温かな関わりの中で一人一人の発達に  
応じた適切な保育を実施する。
- ・一人一人に応じた保育
- ・専門性を活かした保育
- ・遊びを通しての総合保育
- ・地域と共に開かれた保育

<目指す保育士像>

- 心身ともに健康で意欲あふれる保育者
- 幼児理解に努め、一人一人に応じた保育により、子どもの主体性を育んでいく保育者
- 組織を大事にしながら、専門職としての自覚を持ち、危機管理・自己研鑽に励む保育者

<保育目標>

◇明るく元気な子ども ◇心豊かな子ども

めざす子どもの姿

<市幼児教育の重点>

- ☆目指す子どもの姿
- ・自分なりの力を発揮し、様々な環境に主体的に関わり夢をもっている子ども
- ☆本年度の重点目標
- ・基本的生活習慣の育成
- ・人と関わる力の育成
- ・健全な心と体の育成

<保育所の重点目標>

- ☆養護と教育を一体化した発達に応じた保育の充実
- ☆幼児理解に基づく計画的な環境構成と遊びを中心とした総合的な保育

基本的生活習慣の育成

- 生活に必要な習慣や態度を身に付けていく
- 感じたことや思ったことを保育者や友達と言葉でやりとりを楽しむ

重点目標

達成目標

人と関わる力の育成

- 自ら行動範囲を広げ、様々な環境に関わろうとする
- 身近な人と関わり、生活の中の様々な体験や自分の思いを伝えようとする。

重点目標

達成目標

健全な心と体の育成

- のびのびと体を動かし、安心して生活したり遊んだりする
- 楽しい大人や友達とのつながりを深め一緒にいることの喜びや楽しさを味わう

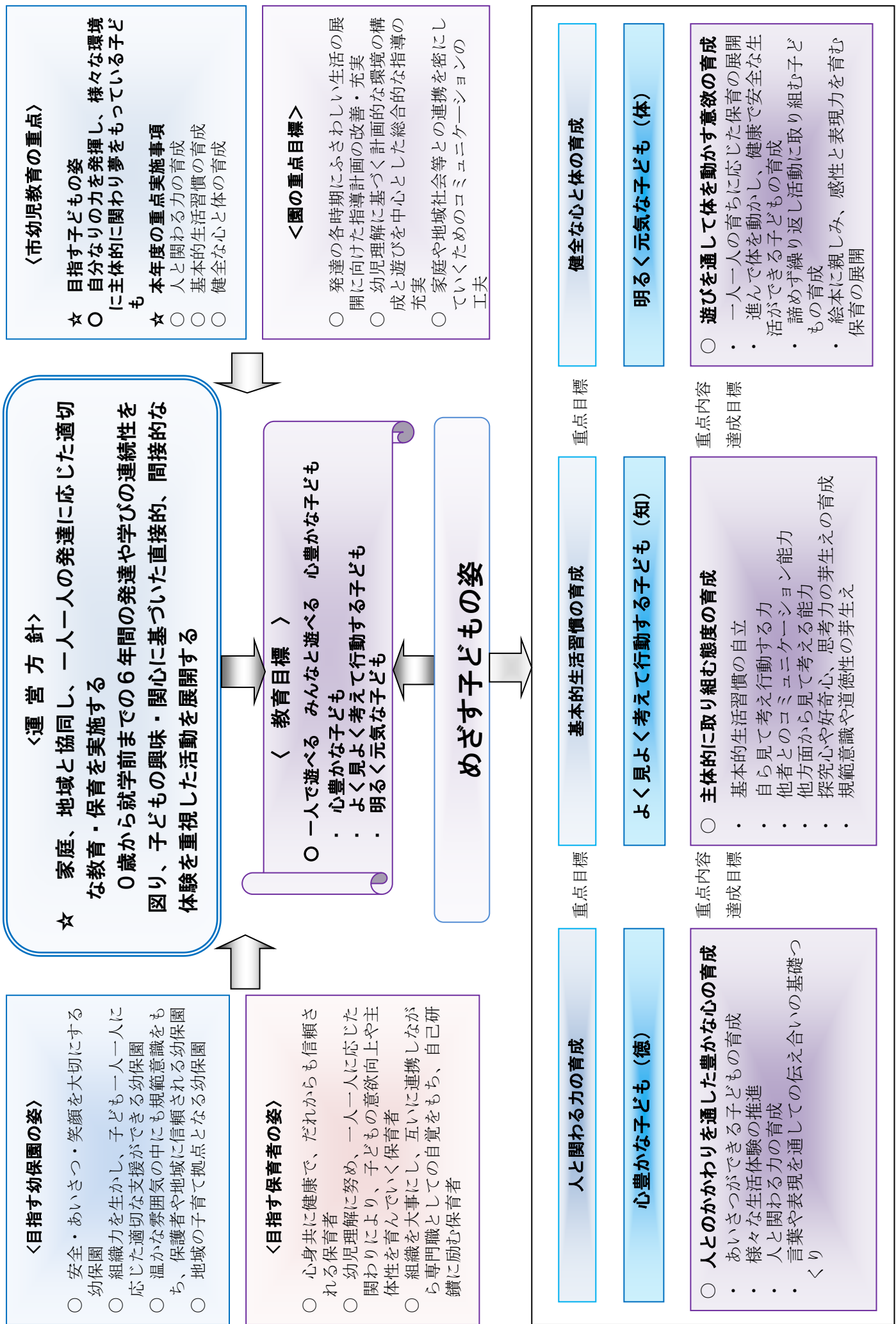

＜目指す幼保園の姿＞

- 安全・あいさつ・笑顔を大切にす  
る幼保園
- 組織力を生かし、子ども一人一人に  
応じた適切な支援ができる幼保園
- 温かな雰囲気の中にも規範意識をも  
ち、保護者や地域に信頼される幼保園
- 地域の子育て拠点となる幼保園

＜運営方針＞

- ☆ 家庭、地域と協同し、一人一人の発達に応じた適切  
な教育・保育を実施する
- 0歳から就学前までの6年間の発達や学びの連続性を  
図り、子どもの興味・関心に基づいた直接的、間接的な  
体験を重視した活動を展開する

＜市幼児教育の重点＞

- ☆ 目指す子どもの姿
- 自分なりの力を発揮し、様々な環境  
に主体的に関わり夢をもっている子ど  
も
- ☆ 本年度の重点実施事項
- 人と関わる力の育成
- 基本的生活習慣の育成
- 健全な心と体の育成

＜目指す保育者の姿＞

- 心身共に健康で、だれからも信頼さ  
れる保育者
- 幼児理解に努め、一人一人に応じた  
関わりにより、子どもの意欲向上や主  
体性を育んでいく保育者
- 組織を大事にしての自覚をもち、自己研  
鑽に励む保育者

＜ 教育目標 ＞

- 一人で遊べる みんなと遊べる 心豊かな子ども
- ・ 心豊かな子ども
- ・ よく見よく考えて行動する子ども
- ・ 明るく元気な子ども

めざす子どもの姿

＜園の重点目標＞

- 発達の各時期にふさわしい生活の展  
開に向けた指導計画の改善・充実
- 幼児理解に基づく計画的な環境の構  
成と遊びを中心とした総合的な指導の  
充実
- 家庭や地域社会等との連携を密にし  
ていくためのコミュニケーションの  
工夫

人と関わる力の育成

重点目標

- 人とのかかわりを通して豊かな心の育成
- ・ あいさつができる子どもの育成
- ・ 様々な生活体験の推進
- ・ 人と関わる力の育成
- ・ 言葉や表現を通しての伝え合いの基礎つ  
くり

基本的生活習慣の育成

重点目標

- 主体的に取り組む態度の育成
- ・ 基本的生活習慣の自立
- ・ 自ら見て考え行動する力
- ・ 他者とのコミュニケーション能力
- ・ 他方面から見えて考える能力
- ・ 探究心や好奇心、思考力の芽生えの育成
- ・ 規範意識や道徳性の芽生え

健全な心と体の育成

明るく元気な子ども（体）

- 遊びを通して体を動かす意欲の育成
- ・ 一人一人の育ちに応じた保育の展開
- ・ 進んで体を動かし、健康で安全な生  
活がでできる子どもの育成
- ・ 諦めず繰り返し活動に取り組み子ど  
もの育成
- ・ 絵本に親しみ、感性と表現力を育む  
保育の展開

**本市幼稚園・保育所教育指導の基本理念**  
 笑顔あふれる共育のまちもとみや  
 ～夢・生きがいの持ち、共に育み、  
 共に育つ教育を目指して～

①人との関わりを通して豊かな心の育成  
 ②体を動かす遊びを通して健やかな身体の育成  
 ③一人一人の育ちにあった教育の推進  
 ④ニーズに応じた地域子育て支援の充実

**市幼稚園教育の重点**

**令和4年度  
 本市立岩根幼稚園  
 幼稚園経営・運営ビジョン**

**幼稚園経営の基本理念**  
 子ども一人一人のよさや可能性を見つけ伸ばし、  
 意欲的に活動できる幼稚園教育を推進する。

**県の重点施策**

**福島県総合教育計画の基本理念**  
 “ふくしまの和”で奏でる、こころ豊かな  
 たくましい人づくり  
 基本目標  
 ○知・徳・体のバランスのとれた社会に貢献する  
 自立した人間の形成  
 ○学校、家庭、地域が一体となった教育の実現  
 ○豊かな教育環境の形成

**目指す幼稚園の姿**  
 ○安全・安心・信頼される幼稚園  
 ○子どもの主体性を重んじ夢を育む幼稚園  
 ○子ども・教師・保護者・小中学校・地域  
 がつながり、地域の子育ての拠点となる  
 幼稚園

**目指す幼稚園の姿**  
 ○明るく元気な子ども  
 ○よく見、よく考えて行動する子ども  
 ○心豊かな子ども

**目指す教師の姿**  
 ○心身共に健康で意欲あふれる教師  
 ○幼児理解に努め、一人一人に応じた保育に  
 より、子どもの主体性を育ていく教師  
 ○組織を大事にしなが、互いに専門職とし  
 ての自覚をもち、自己研鑽に励む教師

めざす子どもの姿  
 自分なりの力を発揮し、様々な環境に主体的にかかわり夢をもっている子ども

**基本的な生活習慣の育成**  
 4歳児  
 基本的な生活習慣を身につけることができる。  
 5歳児  
 体を十分に動かして、元気に遊ぶことができる。

**人とかがわる力の育成**  
 4歳児  
 目的をもって、自分の力でやり遂げようとする。  
 5歳児  
 感じたことや考えたことを自分なりに表現できる。

**健全な心と体の育成**  
 4歳児  
 進んで身近な環境にかかわり、思いやりや楽しみの気持ちをもつ。  
 5歳児  
 話をよく聞き、  
 自分の経験したこと、考えたことなどを友達と伝え合う。

**重点内容**  
 ○生活に必要な運動を積み重ねる中で、自分でできることを増やして  
 いく環境構成と援助の充実  
 ・話を聞く力や伝え合う力の育成  
 ・幼児期までに育ってほしい「10の姿」  
 ○心身の健康の保持増進に係る予防的な取り組みの充実  
 ・基本的な生活習慣の確立・あいさつの習慣  
 ・疾病異状の早期発見と早期治療の勧告  
 ○生きる上での基本となる食育の推進  
 ・早寝早起き朝ご飯の奨励  
 ・食育教育の奨励  
 ○“自分の身は自分で守る”をキーワードにした安全指導の徹底  
 ・交通安全・不審者対応・災害時対応・感染症対策

**重点内容**  
 ○自分の感情や意志を表現しながら、自分を取り巻く人と共に  
 に活動する楽しさを味わえる環境構成と援助の充実  
 ・園生活の中で「言葉の力」をはぐくむ言語環境づくり  
 ○思いやりや学びの充実  
 ・人間関係形成能力の向上  
 ・意思決定能力の向上  
 ○豊かな体験を通して内面に根ざした規範意識の育成  
 ・園外保育・地域人材との交流や外部講師による学びの場  
 ○自他のよさや違いを認められる心の育成  
 ・自己肯定感を育て、居心地の良い学級づくり

**重点内容**  
 ○友達や保育者との温かな触れ合いや、体を動かす気持ちよ  
 さを味わえる環境構成と援助  
 ・受容的、応答的、対話的な温かな関わり  
 ・幼稚園全体での支援体制づくりと指導の一貫性と連続性  
 ・読み聞かせの充実（個、集団）  
 ○教師研修の充実による指導力の向上と保育の充実  
 ・研修の機会と場の確保  
 ○“遊び”を通して心身の健康づくりと体力の向上  
 ・進んで運動に取り組む環境構成と指導の工夫  
 ・小学校の校庭を利用した、幼小の交流の学びの場

**達成目標**  
 ○発達段階に即して、自分のことでは自分でできるようなうにします。  
 ・筆やフォークを正しく持つことができる。  
 ・見通しをもって自分で判断して非難に行ける。  
 ・靴の右左や衣服の裏表・前後が分かって着脱したり、た  
 んだりできる。  
 ○新しい生活様式の中で家庭と連携し、健康チェックカードによる  
 健康状態把握とバランスのとれた食生活を促していきます。  
 ○外部講師を招いた交通安全教室、防犯教室、避難訓練の意図的・  
 計画的な実施と個別指導で“事故0”をめざします。  
 ○基本的な生活習慣や生活上のよさを身に付け、善悪を  
 判断し、正しく行動できるようにします。

**達成目標**  
 ○友達とかがかわりをおして、自分の感情や意志をすなお  
 に表現できるようになります。  
 ○友達と一緒に活動したり、協同する楽しさを味わえるよう  
 な環境構成と教師のかかわりを工夫します。  
 ○豊かな体験活動をおして、幼稚園の生活だけでは得られな  
 い喜びや感動を伴った学びや気づきを促します。  
 ○自他のよさや違いを認められるクラスづくりを進め、信頼関  
 係を築き、自己肯定感を高められるような支援をします。  
 ○身近な環境に好奇心や探究心をもって関わり、それらを生  
 活の中に取り入れて遊べるよう工夫します。  
 ○教師から率先してあいさつをし、習慣づけるようにします。

**達成目標**  
 ○子ども一人一人のよさや可能性を見だし、適切な環境に触れ、  
 親しみを持ち自分の思いを表現する場を構成した保育の充実  
 に努めます。  
 ○最後まであきらめらずに、やり遂げた充実感を味わえるよう  
 に努めます。  
 ○特性や能力に応じ、クラスを超え一貫性のある指導を行い  
 一人一人の可能性を伸ばす特別支援教育の充実を努めます。  
 ○絵本による「見る・知る・考える」感じることができ保育  
 環境を整え豊かな言葉に触れる教育活動に努めます。  
 ○遊びを通して心身ともに健康で過ごせるようによします。  
 ○（幼児期に身につけたい36の動き）

自己を向上させるための研修

地域や家庭との連携

“小学校とのつながり” 主体的・対話的で深い学びの実現を目指し、学びの連続性を育む保育の展開

“地域とのつながり”

地域と共に育む教育活動

令和 4年度  
本宮市立鷺沢幼稚園  
幼稚園経営・運営ビジョン

幼稚園経営の基本理念  
子ども一人一人のよさや可能性を見つけ、自己を十分に発揮し  
心豊かでたくましく子どもの育成に努める。

教育目標  
《心豊かでたくましく子ども》  
○ 元気に遊べる子ども  
○ 思いやりのある子ども  
○ よく考えうる子ども

めざす幼稚園の姿  
○ 安全・安心・信頼される幼稚園  
○ 子どもの夢を育む幼稚園  
○ 子ども、教師、保護者・小中学校、地域  
がつながり、地域の子育て拠点となる  
幼稚園

めざす教師の姿  
○ 心身共に健康で意欲あふれる教師  
○ 幼児理解に努め、一人一人に応じた保育  
により、子どもの主体性を育んでいく教師  
○ 組織を大事にしなが、互いに専門職と  
しての自覚をもち、自己研鑽に励む教師

自分なりの力を発揮し、様々な環境に主体的に関わり夢をもっている子ども

基本的な生活習慣の育成  
4歳児  
5歳児  
基本的な生活習慣を身につけ、様々な活動に意欲的に取り組む  
園生活のルールを守り、自分たちで生活の場を整え、見通し  
をもって行動する

心身の健康の保持増進に係る予防的取り組みの充実  
・ 基本的な生活習慣の確立 ・ 教育相談の活用  
・ 疾病異状の早期発見と早期治療の勧告（虫歯など）  
・ 感染症予防の徹底と対応 ・ 各種おたよりなどの活用  
○ 生きる上での基本となる食育の推進  
・ 朝食早起き朝二飯の奨励  
・ 食育教育の奨励  
○ “自分の身は自分で守る”ための安全指導の徹底  
・ 交通安全 ・ 不審者対応 ・ 災害時の避難 ・ 日々の安全指導（放射線含む）  
○ 当番活動などを通して、仕事の意味や必要性の育成  
・ テーブル拭き ・ 牛乳配りなど

達成目標  
○ 生活に必要な活動を自分でできるように支援します。  
○ 箸やフォークの持ち方 ・ 排泄 ・ 所用品の始末  
○ 衣服の着脱 ・ 靴の左右 ・ 片付け  
○ 健康観察を継続的に取り組みます。  
○ 家庭との連携をとって、朝食摂取率のさらなる向上と  
ともに、パランスのとれた食生活を促していきます。  
○ 交通安全、防犯教室、避難訓練の意図的・  
計画的な実施と個別指導で“事故0”をめざします。  
○ 善悪を判断し、正しく行動できるようにします。  
○ 当番活動などを通して、仕事の意味や必要性を知らせるよ  
うにします。

人とかわる力の育成  
4歳児  
5歳児  
友達と一緒に過ごす楽しさを感じ、思いを伝えあって遊ぶ  
自分の考えを様々な方法で表現し伝え合い、互いのよさを  
認め合いながら友達と協力して活動する楽しさ味わう

思いやり・学びの充実  
・ 喜びや悲しみを共感できる活動  
○ 教育環境の充実  
・ 施設設備の安心安全な環境づくり ・ 季節感のある保育環境  
○ 豊かな生活体験  
・ 園外活動 ・ さまざまな自然体験 ・ 伝統文化に触れる活動 ・ 食育活動  
○ 自他の良さや違いを認められ、共感できる心の育成  
・ 教師と園児、園児相互の信頼関係 ・ グラスづくり  
・ 幼保小中連携、交流の推進（地域人材・ALT来園）  
○ 道徳性の芽生えや規範意識の向上  
・ あいさつの励行 ・ 教育相談の活用 ・ 決まりや約束

達成目標  
○ 遊びの中で、お互いのよさが生かされたグループ遊びを  
充実させます。  
○ 自分の生活に関係の深いいろいろな人に親しみをもち、日  
常のあいさつができるようになります。  
○ 友達とのかかわりを通して、相手の気持ちにも気づいて  
いけるようになります。  
○ 教師と幼児、さらに幼児同士の心のつながりのある温か  
い学級経営をします。  
○ 様々な体験活動を通して、幼稚園の生活だけでは得られな  
い喜びや感動を伴った学びや気づきを促します。

市幼児教育の重点  
① 人との関わりをとおした豊かな心の育成  
② 体を動かす遊びを通して健やかな身体の育成  
③ 一人一人の育ちにあった教育の推進  
④ ニーズに応じた地球子育て支援の充実

県の重点施策  
”ふくしまの和”で奏でる、  
こころ豊かなくまじしい人づくり  
幼児一人一人の健全な心身の基礎を培う  
幼児教育  
○ 園長、年齢や発達の違いを踏まえた指導計画の改善・充実  
○ 幼稚園における教育・保育の理解促進と「生きる力」の基礎を培う指導  
○ 保護者の充実  
○ 家庭や地域社会等との連携を生かした特色ある園づくりの推進

健全な心と体の育成  
4歳児  
5歳児  
興味のある遊びに喜んで取り組んだり工夫したりして遊ぶ  
気づいたことに、試したり工夫したりして繰り返して遊び  
諦めず最後まで取り組む意欲や態度を養う

一人一人の特性や能力に応じた教育ができる環境づくり  
・ 幼稚園全体での支援体制づくり ・ 全職員の組織的指導  
・ 園外遊びの積極的推進 ・ 読み聞かせの充実、メディアコンテンツの推進  
○ 全身を使った活動ができる環境づくり  
・ 園庭の有効活用（小学校の校庭を利用した遊びの場）  
○ それぞれが目的を持ち、課題に向けて活動できる環境づくり  
・ ボールつき ・ 縄跳び ・ 固定遊具に挑戦する ・ 製作活動  
○ 遊びを通して学んだことを、表現できる場の設定と支援  
・ 運動会 ・ 発表会 ・ 地区の文化祭参加 ・ 祖父母参観 ・ 誕生会  
○ “遊び”を通して心身の健康づくりと体力の向上  
・ 園外遊びの充実 ・ 伝承遊び ・ 運動遊び

達成目標  
○ 友達と一緒に、課題に向けて考えたり工夫したりしなが  
らやり遂げた充実感を味わえるようにします。  
○ 限られた施設を有効活用しながら、小学校とも連携し体  
を十分に動かして遊べる環境づくりをしていきます。  
○ いろいろな活動において、自分なりに目的をもって取り  
組み、それを取り違えて満足感を味わえるよう支援します。  
○ 幼児一人一人のよさや可能性を引出し、身近な人々や環  
境に触れ、親しみをもち自分の思いを表現できるような環  
境づくりをした保育の充実を努めます。  
○ 体力向上のための遊びや指導を環境の構成を工夫し、積  
極的に動かして遊びを楽しませたいとします。

本宮市幼稚園・保育所教育指導の基本理念  
笑顔あふれる共育のまち もとみや  
～ 夢・生きがいをもち共に育み、  
共に育つ教育を目指して～  
① 人との関わりをとおした豊かな心の育成  
② 体を動かす遊びを通して健やかな身体の育成  
③ 一人一人の育ちにあった教育の推進  
④ ニーズに応じた地球子育て支援の充実

家庭や地域社会との連携

小学校とのつながり 主体的・対話的で深い学びの実現や学びの連続性を育む保育の展開（育てたい1.0の姿を目指して）

地域と共に育む開かれた教育活動



**本宮市幼稚園・保育所教育指導の基本理念**  
 笑顔あふれる共育のまちもとみや  
 ～夢・生きがいのをもち共に育み  
 共に育つ教育を目指して～

①人とのかかわりを通して豊かな心の育成  
 ②体を動かす遊びを通して健やかな身体の育成  
 ③一人一人の育ちにあった教育の推進  
 ④ニーズに応じた地域子育て支援の充実

**市幼稚園教育の重点**

**目指す幼稚園の姿**

○安全・安心・信頼される幼稚園  
 ○子どもの夢を育む幼稚園  
 ○子ども・教師・保護者・小中学校・地域  
 がつながり、地域の子育ての拠点となる  
 幼稚園

**令和4年度  
 本宮市立和田幼稚園  
 幼稚園経営・運営ビジョン**

**幼稚園経営の基本理念**  
 子ども一人一人のよさや可能性を見つけ、それを伸ばさせる  
 創意に満ちた教育・意欲的に活動できる子どもの育成を推進す

**教育目標**

○元気に遊べる子  
 ○心豊かな子  
 ○よく考える子

**県の重点施策**

**福島県総合教育計画の基本理念**  
 “ふくしまの和”で奏でる、こころ豊かな  
 たくましい人づくり

幼児一人一人の健全な心身の基礎を培う幼児教育  
 ○園種、年齢や発達段階を踏まえた指導計画の改  
 善・充実  
 ○幼児期における教育・保育の理解促進と  
 「生きる力」の基礎を培う教育・保育の充実  
 ○障害や地域社会等の連携を生かした特色ある園づくりの推進

**目指す教師の姿**

○心身共に健康で意欲あふれる教師  
 ○幼児理解に努め、一人一人に応じた保育に  
 より、子どもの主体性を育んでいく教師  
 ○組織を大事にしなが、互いに専門職とし  
 ての自覚をもち、自己研鑽に励む教師

めざす子どもの姿  
 自分なりの力を発揮し、様々な環境に主体的に関わり夢をもっている子ども

**基本的な生活習慣の育成**  
 4歳児  
 5歳児

自分自身ででき、最後までやろうとする気持ちをもつ  
 健康的で安全な生活をおくるために必要な態度を身につけ  
 自ら行動する

**重点内容**

○生活に必要な経験を積み重ねる中で、自分でできることを増やして  
 いく探訪の充実  
 ・あひさつの習慣  
 ・園生活の中で「言葉の力」「心の力」を大きく伸ばす環境づくり  
 ○心身の健康の保持増進に係る予防的な取り組みの充実  
 ・基本的な生活習慣の確立  
 ・保育相談の活用  
 ・感染症予防の徹底と対応  
 ○生きる上での基本となる食育の推進  
 ・朝食早起き朝ご飯の奨励  
 ・食育教育の奨励  
 ○“自分の身は自分で守る”をキーワードにした安全指導の徹底  
 ・交通安全  
 ・不審者対応  
 ・災害時対応  
 ・避難時の避難  
 ・Jアラート対応

**達成目標**

○発達段階に即して、自分自身でできるようなにします。  
 ・箸やフォークを正しく持つことができる。  
 ・風通しをもって自分で判断して排泄に行ける。  
 ・靴の左右や衣服の裏表、前後が分かって着脱したり、た  
 んだりできる。  
 ○家庭と連携し、健康チェックカードを使った健康観察を継続的に  
 取り組み、パランスの取れた食生活を促していきます。  
 ○外部講師を招いた交通安全、防犯教室、避難訓練の意図的・  
 計画的な実施と個別指導で“事故0”をめざします。  
 ○基本的な生活習慣や生活上のきまりを身に付け、善悪を  
 判断し、正しい行動できるようになります。

**人とかわる力の育成**  
 4歳児  
 5歳児

友だちのよさに気づき、一緒に楽しく遊ぶ  
 自分の考えを様々な方法で表現し、互いのよさを認め合いながら  
 友達と活動する楽しさを味わう

**重点内容**

○自分の感情や意志を表現しなから、自分を取り巻く人と共  
 に、主体的・対話的学びが実現する環境構成と探訪の充実  
 ・幼児期までに育ってほしい「10の姿」  
 ・葛藤や協同体験する環境づくり  
 ○思いやりや学びの充実  
 ・人間関係形成能力の向上  
 ・意思決定能力の向上  
 ○豊かな体験をとおして内面に根ざした規範意識の育成  
 ・園外保育  
 ・地域人材との交流や外部講師による学びの場  
 ○自己肯定感を育てる学級づくり  
 ・幼保小中交流  
 ・自沢地区幼稚園交流

**達成目標**

○友だちとの関わりをとおして、自分の感情や意志を素直  
 に表現できるようになります。  
 ○友だちとともに活動する楽しさを味わえるような環境構成と教  
 師の関わりを工夫します。  
 ○整った教育環境で、美しさを感得できる心の育成に努めます。  
 ○豊かな体験活動をとおして、幼稚園の生活だけでは得られな  
 い喜びや感動を伴った学びや気づきを促します。  
 ○自他のよさや違いを認められるクラスづくりを進め、信頼関  
 係を築き、自己肯定感を高められるような支援をします。  
 ○身近な環境に好奇心や探究心をもってかかわり、それらを生  
 活の中に取り入れて遊ぶよう工夫します。

**健全な心と体の育成**  
 4歳児  
 5歳児

興味のある遊びに喜んで取り組む、試したり工夫したりして遊ぶ  
 気づいたことに、試したり工夫したりして  
 繰り返し遊び、最後まで諦めずに取り組む意欲や態度を養う

**重点内容**

○一人一人の特性や能力に配慮した教育ができる環境づくり  
 ・発達過程、生活リズム、心身の状態の把握  
 ・指導の一貫性と連続性・多様な体験ができる教材の工夫  
 ・幼稚園全体での支援体制づくりと指導の一貫性と連続性  
 ・読み聞かせの充実（個、集団）  
 ○教師研修の充実による指導力の向上と保育の充実  
 ・研修の機会と場の確保  
 ○“遊び”をとおした心身の健康づくりと体力の向上  
 ・水泳教室  
 ・わらべうた教室  
 ・親子体操教室  
 ・メディアコンテンツへの取り組み推進  
 ・家族読書のすすめ

**達成目標**

○子ども一人ひとりのよさや可能性を見だし、身近な人々や  
 環境に触れ、親しみを持って自分の思いを表現する場を構成し  
 た保育の充実を努めます。  
 ○園児の実態を的確に把握し、それに基づいた指導・支援の工  
 夫に努めます。  
 ○特別支援教育の充実を図り、特性や能力に応じた適切な指導  
 ができる体制と環境づくりに努めます。また、学級担任制にと  
 われず多くの教師で一人一人のよさや可能性を生かすこと  
 ができるように指導体制を工夫します。  
 ○体力向上に努めます。（幼児期と身につけた36の動き）  
 ○幼稚園での姿を発信できる機会を積極的に設けます。

教育信念の確立と研修に励む教師

地域や家庭との連携や融合

地域と共に育む開かれた教育活動

小学校教育とのつながり 主体的・対話的学びの実践と連続した学びの充実（育てたい10の姿を目指して）

令和4年度  
本宮市立白岩幼稚園  
幼稚園経営・運営ビジョン

県の重点施策

- 【指針】  
幼稚園、年齢や発達過程を踏まえた指導計画の改善・充実  
○ 幼児期における教育・保育の理解促進と「生きる力」の基礎を培う教育・保育の充実  
○ 家庭や知育社会との連携を生かした特色ある園づくりの推進

本市幼児教育の重点

- 本宮市幼稚園・保育所教育指導の基本理念  
美蘭あふれる共育のまちもともみや  
～夢、生きがい、まち共に育み、共に育つ教育を目指して～
- ① 人との関わりを通じた豊かな心の育成
  - ② 体を動かす遊びを通じた健やかな身体の育成
  - ③ 一人一人の育ちにあった教育の推進
  - ④ ニーズに応じた地域子育て支援の充実

めざす幼稚園の姿

- 安全・安心・信頼される幼稚園
- 子どもの夢を育む幼稚園
- 子ども・保育者・保護者・小中学校・地域がつながり、地域の子育て拠点となる幼稚園

めざす教師の姿

- 心身共に健康で意欲あふれる教師
- 幼児理解に努め、一人一人に応じた保育により、子どもの主体性を育んでいく教師
- 組織を大事にしながら、互いに専門職としての自覚をもち、自己研鑽に励む教師

幼稚園経営の基本理念

幼児一人一人のよさや可能性を見つげ伸ばしながら、意欲的に活動できる幼稚園教育を推進する。

教育目標

- 明るく元気な子ども
- よく見て考えやめぬ子ども
- 思いやりのある心豊かな子ども

【めざす子どもの姿】  
自分なりの力を発揮し、様々な環境に主体的に関わり夢をもっている子ども

基本的生活習慣の育成

- 4歳児  
いろいろな活動に、最後まで取り組もうとする気持ちをもつ。  
5歳児  
生活の見通しをもち場を整えながら自主的に課題に取り組む。

- 重点内容
- 心身の健康の保持増進に係る予防的な取り組みの充実
    - ・ 基本的生活習慣の確立・教育相談・PTA全体会の活用
    - ・ 疾病異状の早期発見と早期治療の助告
    - ・ 感染症予防の徹底・園便り・クラス便りの活用
  - 生きる上での基本となる食育の推進
    - ・ 早寝早起き朝ご飯の奨励
    - ・ 食育講座（食育講座・調理活動・栽培活動など）
  - “自分の身は自分で守る”ための安全指導の徹底
    - ・ 交通安全
    - ・ 不審者対応
    - ・ 災害時の避難
  - よく見て考え行動できるようになるための支援・指導の充実
    - ・ 話を聞く力
    - ・ 当番活動
    - ・ 衣服の着脱

- 達成目標
- 発達段階に即して、自分のことは自分でできるようにします。
  - 着アプオークを正しく持つことができます。
  - 見通しをもって自分で判断して排泄に行ける。
  - 靴の右左や衣服の裏表・前後が分かって着脱したりたりんだりできます。
  - 健康観察を継続的に取り組みます。
  - 家庭との連携をおととして、朝食摂取率のさらなる向上とともに、バランスのとれた食生活を促していきます。
  - 交通安全、防犯教室、避難訓練の意図的・計画的な実施と個別指導で“事故0”をめざします。
  - 善悪を判断し、正しく行動できるようにします。

人とかがわかる力の育成

- 4歳児  
友だちと過ごす中で、友だちの良さや相手の立場を感じるようになる。  
5歳児  
友だちと喜びや悲しみを共感し合い思いやりの気持ちをもつ。

- 重点内容
- 思いやり・学びの充実
    - ・ 喜びや悲しみを共感できる活動
    - 教育環境の充実
      - ・ 施設設備の安心安全な環境づくり・変化のある壁面
      - 豊かな体験活動の推進
        - ・ 園外活動・地域人材との交流や外部講師による学びの場
        - ・ 自他のよさや違いを認めら、共感できる心の育成
      - ・ 教師と園児、園児相互の信頼関係
      - ・ 幼保小中連携・交流の推進
    - 規範意識の向上
      - ・ あいさつの励行
      - ・ 教育相談の活用
      - ・ 決まりや約束の徹底

- 達成目標
- 友だちとの関わりをおととして、自分の感情や意志を素直に表現できるようにします。
  - 友だちと一緒に活動したり、協同する楽しさや味わえるようなかわわりと環境づくりに努めます。
  - 豊かな教育環境で、美しさを感得できる心の育成に努めます。
  - 整った体験活動をおととして、幼稚園の生活だけでは得られない喜びや感動を伴った学びや気づきを促します。
  - 自他のよさや違いを認められるクラスづくりを進め、信頼関係を築き、人間関係を深められるようにします。
  - 教師から率先してあいさつをし学習づけるようにします。
  - 対話的、応答的な温かい関わりができるよう配慮します。

健全な心と体の育成

- 4歳児  
園生活の流れを知り、明るくのびのびと活動する。  
5歳児  
体を十分に動かしながら、意欲的に活動し充実感を味わう。

- 重点内容
- 一人一人の特性や能力に合った教育ができる環境づくり
    - ・ 幼稚園全体での支援体制づくり
    - ・ 全教諭の組織的指導
    - ・ 戸外遊びの積極的推進
    - ・ 読書活動の充実
    - 全身を使った活動ができる環境づくり
      - ・ 固定遊具遊び
      - ・ 運動遊び
      - それぞれが目的を持ち、課題に向けて活動できる環境づくり
        - ・ ボールつき・ぼくくり・縄跳び、固定遊具に挑戦する
        - ・ 製作活動
      - 遊びを通して学んだことを、表現できる場の設定と支援
        - ・ 運動会
        - ・ 発表会
        - ・ 地区の文化祭参加
        - ・ 誕生会
      - “遊び”を通して心身の健康づくりと体力の向上
        - ・ わらべうた教室
        - ・ 体操教室
        - ・ 園庭さ教室

- 達成目標
- 子ども一人ひとりのよさや可能性を見いだし、身近な人々や環境に触れ、頼しきを持って自分の思いを表現する場を構成した保育の充実を努めます。
  - 最後まで諦めないで、やり遂げた充実感を味わえるよう援助します。
  - 園内外の施設を有効活用し、遊びや活動を通して心身とともに健康で過ごせるようにします。
  - 体力向上のための遊びや指導の充実を図り、積極的にいかかわるようになります。
  - 絵本を通して心地よい保育活動を進めていきます。
  - メディアコンテンツの取り組み推進します。

自己を向上させる研修に励む教師

地域や家庭との連携

（育てたい10の姿を目標として）

主体的・対話的で深い学びの実現に向けた学習の連続性を育む保育の展開

小学校や地域とのつながり

地域と共に育む開かれた教育活動

#### 4 教育委員会所管施設一覧

##### 【幼保学校課所属機関】

| 施設名       | 所在地                         | 電話番号    |
|-----------|-----------------------------|---------|
| 本宮小学校     | 〒969-1121 本宮市本宮字館ノ越 48 番地   | 33-2044 |
| 本宮まゆみ小学校  | 〒969-1155 本宮市本宮字舞台 1 番地     | 63-2205 |
| 五百川小学校    | 〒969-1104 本宮市荒井字西畑 1 番地 1   | 33-2461 |
| 岩根小学校     | 〒969-1106 本宮市岩根字下年神 12 番地   | 39-2010 |
| 糠沢小学校     | 〒969-1204 本宮市糠沢字原 23 番地     | 44-2006 |
| 和田小学校     | 〒969-1205 本宮市和田字学校前 1 番地    | 44-2219 |
| 白岩小学校     | 〒969-1203 本宮市白岩字馬場 193 番地 1 | 44-2005 |
| 本宮第一中学校   | 〒969-1155 本宮市本宮字懸鉄 15 番地    | 33-2249 |
| 本宮第二中学校   | 〒969-1104 本宮市荒井字団子森 28 番地   | 33-3235 |
| 白沢中学校     | 〒969-1203 本宮市白岩字柳内 835 番地   | 44-2009 |
| みずいろ保育所   | 〒969-1118 本宮市本宮字下台 77 番地 1  | 34-5881 |
| たかぎ保育所    | 〒969-1101 本宮市高木字大学 80 番地 1  | 33-5131 |
| まゆみ保育所    | 〒969-1155 本宮市本宮字反町 12 番地 1  | 33-1611 |
| 白沢保育所     | 〒969-1204 本宮市糠沢字五味内 211 番地  | 44-3117 |
| 五百川幼保総合施設 | 〒969-1104 本宮市荒井字山神 23 番地 1  | 33-4370 |
| 岩根幼稚園     | 〒969-1106 本宮市岩根字下年神 92 番地 1 | 39-2109 |
| 糠沢幼稚園     | 〒969-1204 本宮市糠沢字原 23 番地     | 44-3116 |
| 和田幼稚園     | 〒969-1205 本宮市和田字学校前 3 番地    | 44-3115 |
| 白岩幼稚園     | 〒969-1203 本宮市白岩字馬場 166 番地   | 44-2216 |

##### 【生涯学習センター所属機関】

| 施設名       | 所在地                         | 電話番号    |
|-----------|-----------------------------|---------|
| 中央公民館     | 〒969-1129 本宮市本宮字矢来 39 番地 1  | 24-1930 |
| 勤労青少年ホーム  | 〒969-1129 本宮市本宮字矢来 39 番地 1  | 24-1930 |
| 青田地区公民館   | 〒969-1107 本宮市青田字行人段 14 番地 1 | 33-2684 |
| 荒井地区公民館   | 〒969-1104 本宮市荒井字茶園 5 番地     | 33-2012 |
| 仁井田地区公民館  | 〒969-1103 本宮市仁井田字寺下 15 番地   | 33-2661 |
| 高木地区公民館   | 〒969-1101 本宮市高木字舟場 8 番地 1   | 33-4580 |
| 岩根地区公民館   | 〒969-1106 本宮市岩根字上土淵 6 番地    | 39-2111 |
| 白沢公民館     | 〒969-1203 本宮市白岩字堤崎 500 番地   | 44-2350 |
| 白沢公民館和田分館 | 〒969-1205 本宮市和田字久保 171 番地   | 44-3521 |
| 白沢公民館糠沢分館 | 〒969-1204 本宮市糠沢字原 241 番地    | 44-2355 |
| 白沢公民館白岩分館 | 〒969-1203 本宮市白岩字関根 73 番地 3  | 44-2092 |
| 白沢公民館長屋分館 | 〒969-1206 本宮市長屋字小山 34 番地    | 44-2382 |

| 施設名                   | 所在                            | 電話番号    |
|-----------------------|-------------------------------|---------|
| 白沢公民館稲沢分館             | 〒969-1201 本宮市稲沢字見切田 53 番地     | 44-2007 |
| 白沢公民館松沢分館             | 〒969-1202 本宮市松沢字池平 36 番地      | 44-3103 |
| 歴史民俗資料館               | 〒969-1131 本宮市本宮字南町裡 130 番地    | 33-2546 |
| 白沢ふれあい文化ホール           | 〒969-1203 本宮市白岩字堤崎 494 番地の 44 | 44-3185 |
| サンライズもとみや             | 〒969-1129 本宮市本宮字矢来 39 番地 4    | 24-1930 |
| しらさわカルチャーセンター         | 〒969-1205 本宮市和田字牛ヶ平 272 番地 3  | 44-2350 |
| しらさわ夢図書館              | 〒969-1203 本宮市白岩字堤崎 500 番地     | 44-2112 |
| 総合体育館                 | 〒969-1101 本宮市高木字黒作 1 番地       | 34-2131 |
| 多目的グラウンド              | 〒969-1101 本宮市高木字黒作 1 番地       | —       |
| 庭球場                   | 〒969-1101 本宮市高木字黒作 1 番地       | —       |
| みんなの原っぱ運動広場           | 〒969-1101 本宮市高木字黒作 1 番地       | —       |
| 白沢体育館                 | 〒969-1203 本宮市白岩字堤崎 318 番地の 1  | 44-4255 |
| 荒井体育館                 | 〒969-1104 本宮市荒井字茶園 5 番地       | —       |
| 仁井田体育館                | 〒969-1103 本宮市仁井田字寺下 15 番地     | —       |
| 長屋体育館                 | 〒969-1206 本宮市長屋字小山 34 番地 1    | —       |
| 稲沢体育館                 | 〒969-1201 本宮市稲沢字見切田 55 番地     | —       |
| 白沢運動場                 | 〒969-1203 本宮市白岩字堤崎 494 番地 44  | —       |
| 神座運動場                 | 〒969-1105 本宮市関下字東原 7 番地       | —       |
| 青田運動場                 | 〒969-1107 本宮市青田字来ノ池 55 番地     | —       |
| 荒井運動場                 | 〒969-1104 本宮市荒井字茶園 5 番地       | —       |
| 仁井田運動場                | 〒969-1103 本宮市仁井田字寺下 15 番地     | —       |
| 和木沢運動場                | 〒969-1205 本宮市和田字大木内 93 番地イ号   | —       |
| 長屋みやま運動場              | 〒969-1206 本宮市長屋字宮山 21 番地 5    | —       |
| 稲沢運動場                 | 〒969-1201 本宮市稲沢字五百田 43 番地     | —       |
| 松沢運動場                 | 〒969-1202 本宮市松沢字宮前 35 番地 1    | —       |
| しらさわグリーンパーク           | 〒969-1204 本宮市糠沢字石神 61 番地      | 44-4555 |
| 白沢野球場                 | 〒969-1204 本宮市糠沢字五味内 230 番地    | —       |
| 本宮市民プール               | 〒969-1155 本宮市本宮字舞台 36 番地      | 34-3003 |
| 白沢 B & G 海洋センター       | 〒969-1203 本宮市白岩字堤崎 318 番地 1   | 44-3318 |
| 白沢庭球場                 | 〒969-1203 本宮市白岩字堤崎 458 番地 1   | —       |
| 白沢柔剣道場                | 〒969-1203 本宮市白岩字柳内 835 番地 2   | —       |
| 白沢シルバースポーツセンター        | 〒969-1205 本宮市和田字牛ヶ平 268 番 3   | —       |
| 子ども屋外プール              | 〒969-1155 本宮市本宮字舞台 1 番地       | —       |
| 屋内運動場（まゆみアリーナ）        | 〒969-1105 本宮市関下字東原 5 番地 1     | —       |
| コミュニティ交流広場<br>パークゴルフ場 | 〒969-1101 本宮市高木字長瀬地内          | —       |

幼保学校課所属機関

【本宮小学校】

(明治6年9月9日創立)

|       |                 |  |                                    |                      |
|-------|-----------------|--|------------------------------------|----------------------|
| 所 在   | 本宮市本宮字舘ノ越 48 番地 |  |                                    |                      |
| 校 舎   | 第 1 期工事         | 昭和 44 年 3 月                              | 鉄筋コンクリート造 3 階建 (第 3 校舎)            |                      |
|       |                 | 平成 22 年 3 月                              | 新校舎建設のため解体 (1,087 m <sup>2</sup> ) |                      |
|       | 第 2 期工事         | 昭和 45 年 3 月                              | 鉄筋コンクリート造 3 階建 (第 1 校舎)            |                      |
|       |                 | 平成 20 年 8 月                              | 新校舎建設のため解体 (1,534 m <sup>2</sup> ) |                      |
|       | 第 3 期工事         | 昭和 46 年 3 月                              | 鉄筋コンクリート造 3 階建 (第 2 校舎)            | 1,587 m <sup>2</sup> |
|       |                 | 平成 20 年 3 月                              | 改修 (耐震補強)                          |                      |
|       | 第 4 期工事         | 昭和 53 年 12 月                             | 鉄筋コンクリート造 3 階建 (1 階吹抜)             |                      |
|       |                 | 新校舎建設のため解体 (166 m <sup>2</sup> )         |                                    |                      |
| 改 築   | 平成 21 年 10 月    | 鉄筋コンクリート造 2 階建                           | 3,732 m <sup>2</sup>               |                      |
|       | 計               |  | 5,319 m <sup>2</sup>               |                      |
| 屋内体育館 | 新 築             | 平成 13 年 2 月                              | 鉄骨造 2 階建                           | 1,356 m <sup>2</sup> |
| プ ー ル | アルミプール          | 昭和 50 年 6 月                              | 1 面 (25m×15m)                      | 375 m <sup>2</sup>   |
|       |                 |  | 1 面 (幼児 25m×10m)                   | 250 m <sup>2</sup>   |
|       | プール管理棟          | 昭和 50 年 6 月                              | コンクリートブロック造平屋建<br>(機械室)            | 27 m <sup>2</sup>    |
|       |                 | 昭和 60 年 8 月                              | 軽量鉄骨造平屋建 (便所・更衣室)                  | 53 m <sup>2</sup>    |
| そ の 他 | 物 置             | 昭和 57 年 6 月                              | 軽量鉄骨造平屋建                           | 19 m <sup>2</sup>    |
|       | 屋外便所            | 平成 22 年 12 月                             | 鉄筋コンクリート造平屋建                       | 16 m <sup>2</sup>    |
| 校 地   | 敷地面積            | 30,157 m <sup>2</sup>                    |                                    |                      |
|       | 位 置             | 北緯 37° 31' 13" 東経 140° 24' 13" 標高 211.2m |                                    |                      |

【本宮まゆみ小学校】

(平成 11 年 4 月 1 日創立)

|       |               |  |                |                      |
|-------|---------------|--|----------------|----------------------|
| 所 在   | 本宮市本宮字舞台 1 番地 |  |                |                      |
| 校 舎   | 新 築           | 平成 11 年 3 月                              | 鉄筋コンクリート造 2 階建 | 5,093 m <sup>2</sup> |
| 屋内体育館 | 新 築           | 平成 12 年 10 月                             | 鉄筋コンクリート造 2 階建 | 1,299 m <sup>2</sup> |
| そ の 他 | 機 械 室         | 平成 11 年 3 月                              | 鉄筋コンクリート造平屋建   | 65 m <sup>2</sup>    |
|       | 物置・屋外便所       | 平成 11 年 11 月                             | 木造平屋建          | 71 m <sup>2</sup>    |
| 校 地   | 敷地面積          | 28,878 m <sup>2</sup>                    |                |                      |
|       | 位 置           | 北緯 37° 30' 55" 東経 140° 23' 19" 標高 221.4m |                |                      |

【五百川小学校】

(昭和 41 年 4 月 1 日創立)

|       |                 |   |  |                       |
|-------|-----------------|---|--|-----------------------|
| 所 在   | 本宮市荒井字西畑 1 番地 1 |   |  |                       |
| 校 舎   | 第 1 期工事         | 昭和 55 年 3 月                               | 鉄筋コンクリート造 3 階建   | 2, 225 m <sup>2</sup> |
|       | 第 2 期工事         | 昭和 56 年 3 月                               | 鉄筋コンクリート造 3 階建   | 307 m <sup>2</sup>    |
|       | 第 3 期工事         | 昭和 57 年 2 月                               | 鉄筋コンクリート造 3 階建   | 405 m <sup>2</sup>    |
|       | 増 築             | 平成 26 年 2 月                               | 鉄筋コンクリート造 3 階建   | 43 m <sup>2</sup>     |
|       |                 | 平成 26 年 2 月                               | 西校舎耐震補強改修  |                       |
|       |                 | 平成 26 年 10 月                              | 東校舎耐震補強改修  |                       |
|       | 計               |   |  | 2, 980 m <sup>2</sup> |
| 屋内体育館 | 新 築             | 昭和 57 年 2 月                               | 鉄骨造 2 階建<br>(1 階 1, 000 m <sup>2</sup> 2 階 97 m <sup>2</sup> ) | 1, 097 m <sup>2</sup> |
| プ ー ル | アルミプール          | 昭和 59 年 8 月                               | 1 面 (25m×15m)  | 375 m <sup>2</sup>    |
|       | プール管理棟          | 昭和 59 年 8 月                               | 軽量鉄骨造平屋建<br>(機械室・便所・更衣室・倉庫)                                    | 75 m <sup>2</sup>     |
| そ の 他 | 機 械 室           | 昭和 59 年 8 月                               | 軽量鉄骨造平屋建   | 10 m <sup>2</sup>     |
|       | 物 置             | 昭和 57 年 5 月                               | 軽量鉄骨造平屋建   | 20 m <sup>2</sup>     |
|       |                 | 昭和 59 年 6 月                               | 軽量鉄骨造 2 階建   |                       |
|       |                 | 平成 24 年 8 月                               | 改築のため解体 (101 m <sup>2</sup> )                                  |                       |
|       |                 | 平成 25 年 2 月                               | 軽量鉄骨造平屋建   | 40 m <sup>2</sup>     |
|       | 屋外便所            | 昭和 57 年 12 月                              | ブロック造平屋建   | 6 m <sup>2</sup>      |
| 校 地   | 敷地面積            | 19, 930 m <sup>2</sup>                    |  |                       |
|       | 位 置             | 北緯 37° 29' 44" 東経 140° 23' 35" 標高 228. 8m |  |                       |

【岩根小学校】

(明治 7 年 1 月 15 日創立)

|       |                 |   |                      |                       |
|-------|-----------------|---|----------------------|-----------------------|
| 所 在   | 本宮市岩根字下年神 12 番地 |   |                      |                       |
| 校 舎   | 第 1 期工事         | 昭和 50 年 1 月                               | 鉄筋コンクリート造 3 階建       | 1, 724 m <sup>2</sup> |
|       |                 | 平成 21 年 12 月                              | 耐震補強改修               |                       |
|       | 増 築             | 平成 21 年 3 月                               | 鉄筋コンクリート造 2 階建       | 657 m <sup>2</sup>    |
|       | 増 築             | 平成 24 年 3 月                               | 鉄筋コンクリート造 (1 階配膳室)   | 18 m <sup>2</sup>     |
|       | 増 築             | 平成 24 年 3 月                               | 鉄骨造 3 階建             | 725 m <sup>2</sup>    |
|       | 計               |   |                      | 3, 124 m <sup>2</sup> |
| 屋内体育館 | 新 築             | 平成 27 年 2 月                               | 鉄筋コンクリート造平屋建         | 1, 667 m <sup>2</sup> |
| プ ー ル | アルミプール          | 昭和 50 年 6 月                               | 1 面 (25m×11m)        | 275 m <sup>2</sup>    |
|       |                 | 昭和 63 年 5 月                               | 1 面 (低学年用 15m×3. 7m) | 56 m <sup>2</sup>     |
|       | プール管理棟          | 昭和 50 年 6 月                               | 軽量鉄骨造平屋建 (機械室・更衣室)   | 47 m <sup>2</sup>     |
| 校 地   | 敷地面積            | 12, 545 m <sup>2</sup>                    |                      |                       |
|       | 位 置             | 北緯 37° 28' 55" 東経 140° 20' 58" 標高 231. 0m |                      |                       |

【糠沢小学校】

(明治6年11月18日創立)

|       |               |  |                             |                      |
|-------|---------------|--|-----------------------------|----------------------|
| 所 在   | 本宮市糠沢字原 23 番地 |  |                             |                      |
| 校 舎   | 第 1 期工事       | 昭和 59 年 2 月                            | 鉄筋コンクリート造 3 階建              | 2,023 m <sup>2</sup> |
|       | 増 築           | 平成 11 月 2 月                            | 鉄筋コンクリート造 2 階建              | 776 m <sup>2</sup>   |
|       |               |  | 鉄骨造 2 階渡り廊下                 | 54 m <sup>2</sup>    |
|       | 計             |  |                             | 2,853 m <sup>2</sup> |
| 屋内体育館 | 新 築           | 昭和 62 年 12 月                           | 鉄骨造 2 階建                    | 741 m <sup>2</sup>   |
| プ ー ル | アルミプール        | 昭和 54 年 4 月                            | 1 面                         |                      |
|       |               | 昭和 63 年 5 月                            | 1 面 (低学年用)                  |                      |
|       | プール管理棟        | 昭和 54 年 7 月                            | 軽量鉄骨造平屋建<br>(機械室・便所・更衣室・倉庫) | 79 m <sup>2</sup>    |
| そ の 他 | 物 置           | 昭和 59 年 5 月                            | 軽量鉄骨造平屋建                    | 13 m <sup>2</sup>    |
|       |               |  | 軽量鉄骨造平屋建                    | 12 m <sup>2</sup>    |
|       |               |  | 軽量鉄骨造平屋建                    | 20 m <sup>2</sup>    |
| 校 地   | 敷地面積          | 16,113 m <sup>2</sup>                  |                             |                      |
|       | 位 置           | 北緯 37° 29' 40" 東経 140° 25' 44" 標高 235m |                             |                      |

【和田小学校】

(明治6年12月10日創立)

|       |                |  |                    |                      |
|-------|----------------|--|--------------------|----------------------|
| 所 在   | 本宮市和田字学校前 1 番地 |  |                    |                      |
| 校 舎   | 新 築            | 昭和 61 年 3 月                              | 鉄筋コンクリート造 3 階建     | 2,435 m <sup>2</sup> |
| 屋内体育館 | 新 築            | 昭和 57 年 12 月                             | 鉄骨造 2 階建           | 724 m <sup>2</sup>   |
| プ ー ル | アルミプール         | 昭和 54 年 7 月                              | 1 面                |                      |
|       |                | 昭和 54 年 5 月                              | 1 面 (低学年用)         |                      |
|       | プール管理棟         | 昭和 50 年 6 月                              | 軽量鉄骨造平屋建 (機械室・更衣室) | 51 m <sup>2</sup>    |
| 校 地   | 敷地面積           | 17,222 m <sup>2</sup>                    |                    |                      |
|       | 位 置            | 北緯 37° 31' 37" 東経 140° 26' 37" 標高 284.0m |                    |                      |

## 【白岩小学校】

(明治6年8月20日創立)

|       |  |             |   |
|-------|--|-------------|---|
| 所 在   | 本宮市白岩字馬場 193 番地 1  |             |   |
| 校 舎   | 新 築  | 昭和 57 年 9 月 | 鉄筋コンクリート造 3 階建 3,602 m <sup>2</sup>         |
| 屋内体育館 | 新 築  | 平成 5 年 3 月  | 鉄骨造 2 階建 1,095 m <sup>2</sup>               |
| プ ー ル | コンクリートプール(FRP 仕上げ) 昭和 50 年 6 月 1 面<br>平成 元年 4 月 1 面 (低学年用)                 |             |   |
|       | プール管理棟   | 平成元年 4 月    | 軽量鉄骨造平屋建 80 m <sup>2</sup><br>(機械室・更衣室・トイレ) |
| 校 地   | 敷地面積 18,457 m <sup>2</sup><br>位 置 北緯 37° 30' 10" 東経 140° 28' 27" 標高 231.0m |             |   |

## 【本宮第一中学校】

(昭和 22 年 4 月 1 日創立)

|         |  |              |   |
|---------|--|--------------|---|
| 所 在     | 本宮市本宮字懸鉄 15 番地   |              |   |
| 校 舎     | 第 1 期工事  | 昭和 48 年 2 月  | 鉄筋コンクリート造 3 階建 1,677 m <sup>2</sup>                                     |
|         | 第 2 期工事  | 昭和 49 年 3 月  | 鉄筋コンクリート造 3 階建 2,631 m <sup>2</sup>                                     |
|         |  | 平成 27 年 2 月  | 北校舎耐震補強改修   |
|         |  | 平成 28 年 10 月 | 南校舎耐震補強改修   |
|         | 技 術 室  | 昭和 57 年 11 月 | 鉄骨造平屋建 448 m <sup>2</sup>   |
|         | 計  |              | 4,756 m <sup>2</sup>  |
| 屋内体育館   | 新 築  | 平成 6 年 7 月   | 鉄筋コンクリート造 (旧本宮体育館) 3,285 m <sup>2</sup><br>(平成 21 年 4 月より本宮体育館を体育館とする。) |
| 柔 剣 道 場 | 新 築  | 昭和 59 年 12 月 | 鉄骨造平屋建 350 m <sup>2</sup>   |
| そ の 他   | 屋 外 便 所  | 昭和 56 年 3 月  | 軽量鉄骨造平屋建 15 m <sup>2</sup>  |
|         | 更 衣 室  | 昭和 57 年 9 月  | 木造平屋建 63 m <sup>2</sup>   |
|         | 石 油 庫  | 昭和 59 年 12 月 | コンクリートブロック造平屋建 5 m <sup>2</sup>   |
|         | 連 絡 通 路  | 平成 25 年 7 月  | 鉄骨造 2 階建 169 m <sup>2</sup>   |
| 校 地     | 敷地面積 54,863 m <sup>2</sup><br>位 置 北緯 37° 31' 02" 東経 140° 23' 30" |              |   |



【本宮第二中学校】

(昭和40年4月1日創立)

|         |                 |  |                                |                      |
|---------|-----------------|--|--------------------------------|----------------------|
| 所 在     | 本宮市荒井字団子森 28 番地 |  |                                |                      |
| 校 舎     | 新 築             | 平成 25 年 7 月  | 鉄筋コンクリート造 3 階建                 | 3,750 m <sup>2</sup> |
|         | 技 術 室           | 平成 25 年 7 月  | 鉄骨造平屋建                         | 150 m <sup>2</sup>   |
|         | 計               |  |                                | 3,900 m <sup>2</sup> |
| 屋内体育館   | 新 築             | 平成 25 年 2 月  | 鉄筋コンクリート造平屋建                   | 1,219 m <sup>2</sup> |
| 柔 剣 道 場 | 新 築             | 昭和 63 年 12 月   | 鉄骨造平屋建                         | 380 m <sup>2</sup>   |
| プ ー ル   | コンクリートプール       | 昭和 46 年 7 月  | 1 面 (25m×15m)                  | 375 m <sup>2</sup>   |
|         | プール管理棟          | 昭和 46 年 7 月  | コンクリートブロック造平屋建<br>(機械室・便所・更衣室) | 73 m <sup>2</sup>    |
| 校 地     | 敷地面積            | 41,397 m <sup>2</sup> (平成 29 年 1 1 月 19,280 m <sup>2</sup> 拡張) |                                |                      |
|         | 位 置             | 北緯 37° 29' 05" 東経 140° 22' 01"                                 |                                |                      |

【白沢中学校】

(昭和 56 年 4 月 1 日 創立)

|       |                    |  |                          |                      |
|-------|--------------------|--|--------------------------|----------------------|
| 所 在   | 本宮市白岩字柳内 835 番地    |  |                          |                      |
| 校 舎   | 第 1 期工事            | 昭和 55 年 3 月                              | 鉄筋コンクリート造 2 階建           | 889 m <sup>2</sup>   |
|       | 第 2 期工事            | 昭和 56 年 3 月                              | 鉄筋コンクリート造 3 階建           | 2,786 m <sup>2</sup> |
|       | 技 術 室              | 昭和 56 年 3 月                              | 鉄筋コンクリート造平屋建             | 202 m <sup>2</sup>   |
|       | 増 築                | 平成 3 年 3 月                               | 鉄骨造                      | 129 m <sup>2</sup>   |
|       | 増 築                | 平成 8 年 12 月                              | 鉄筋コンクリート造 2 階建           | 636 m <sup>2</sup>   |
|       |                    |  | 平成 25 年 11 月             | 耐震補強改修               |
|       | 計                  |  |                          | 4,642 m <sup>2</sup> |
| 屋内体育館 | 新 築                | 昭和 56 年 3 月                              | 鉄骨造 2 階建                 | 1,311 m <sup>2</sup> |
|       |                    | 平成 28 年 2 月                              | 耐震補強改修                   |                      |
| プ ー ル | コンクリートプール(FRP 仕上げ) | 昭和 56 年 7 月                              | 1 面 (25m×15m)            | 375 m <sup>2</sup>   |
|       | プール管理棟             | 昭和 56 年 7 月                              | 軽量鉄骨造平屋建<br>(機械室・更衣室・便所) | 90 m <sup>2</sup>    |
| 校 地   | 敷地面積               | 52,610 m <sup>2</sup>                    |                          |                      |
|       | 位 置                | 北緯 37° 30' 17" 東経 140° 27' 02" 標高 299.0m |                          |                      |

### 【みずいろ保育所】

|    |   |
|----|---|
| 開設 | 令和4年7月1日                                |
| 所在 | 本宮市本宮字下台77番地1                           |
| 園舎 | 新築 令和4年7月 鉄骨造平屋建 1057.90 m <sup>2</sup> |
| 園地 | 敷地面積 4,619 m <sup>2</sup>               |
| 定員 | 116名                                    |

### 【たかぎ保育所】

|    |   |
|----|---|
| 開設 | 令和3年7月1日                                |
| 所在 | 本宮市高木字大学80番地1                           |
| 園舎 | 新築 令和3年7月 鉄骨造平屋建 1078.23 m <sup>2</sup> |
| 園地 | 敷地面積 2,646 m <sup>2</sup>               |
| 定員 | 128名                                    |

### 【まゆみ保育所】

|    |  |
|----|--|
| 開設 | 令和2年2月1日                                 |
| 所在 | 本宮市本宮字反町12番地1                            |
| 園舎 | 新築 令和元年12月 鉄骨造平屋建 1080.85 m <sup>2</sup> |
| 園地 | 敷地面積 4,350.15 m <sup>2</sup>             |
| 定員 | 128名                                     |

### 【白沢保育所】

|    |                                      |
|----|--------------------------------------|
| 開設 | 平成11年4月1日                            |
| 所在 | 本宮市糠沢字五味内211番地                       |
| 園舎 | 新築 平成11年3月 鉄骨造平屋建 639 m <sup>2</sup> |
| 園地 | 敷地面積 2,598 m <sup>2</sup>            |
| 定員 | 71名                                  |

### 【五百川幼保総合施設】

|    |   |
|----|---|
| 開設 | 平成24年4月1日   |
| 所在 | 本宮市荒井字山神23番地1   |
| 園舎 | 新築 平成24年3月 鉄骨造平屋建 1,625 m <sup>2</sup><br>既存園舎 平成13年3月 鉄骨造平屋建 (第2園舎) 194 m <sup>2</sup> |
| 園地 | 敷地面積 8,584 m <sup>2</sup>   |
| 定員 | 幼稚園部140名 保育所部166名   |

**【岩根幼稚園】**

|    |                           |              |                                 |
|----|---------------------------|--------------|---------------------------------|
| 開設 | 昭和 55 年 4 月 1 日           |              |                                 |
| 所在 | 本宮市岩根字下年神 92 番地 1         |              |                                 |
| 園舎 | 新築                        | 昭和 57 年 12 月 | 鉄骨造平屋建 301 m <sup>2</sup>       |
|    | 増築                        | 昭和 61 年 1 月  | 鉄骨造平屋建 (テラス部) 16 m <sup>2</sup> |
|    | 増築                        | 平成 21 年 2 月  | 鉄骨造平屋建 139 m <sup>2</sup>       |
| 園地 | 敷地面積 1,894 m <sup>2</sup> |              |                                 |
| 定員 | 4 歳 (60 名) 5 歳 (60 名)     |              |                                 |

**【糠沢幼稚園】**

|    |                           |              |                           |
|----|---------------------------|--------------|---------------------------|
| 開設 | 昭和 45 年 4 月 1 日           |              |                           |
| 所在 | 本宮市糠沢字原 23 番地             |              |                           |
| 園舎 | 新築                        | 昭和 60 年 12 月 | 鉄骨造平屋建 355 m <sup>2</sup> |
|    | 増築                        | 平成 9 年 6 月   | 鉄骨造平屋建 113 m <sup>2</sup> |
| 園地 | 敷地面積 1,493 m <sup>2</sup> |              |                           |
| 定員 | 4 歳 (60 名) 5 歳 (60 名)     |              |                           |

**【和田幼稚園】**

|    |                           |             |                           |
|----|---------------------------|-------------|---------------------------|
| 開設 | 昭和 45 年 4 月 1 日           |             |                           |
| 所在 | 本宮市和田字学校前 3 番地            |             |                           |
| 園舎 | 新築                        | 昭和 60 年 1 月 | 鉄骨造平屋建 355 m <sup>2</sup> |
| 園地 | 敷地面積 3,077 m <sup>2</sup> |             |                           |
| 定員 | 4 歳 (30 名) 5 歳 (30 名)     |             |                           |

**【白岩幼稚園】**

|    |                           |             |                           |
|----|---------------------------|-------------|---------------------------|
| 開設 | 昭和 45 年 4 月 1 日           |             |                           |
| 所在 | 本宮市白岩字馬場 166 番地           |             |                           |
| 園舎 | 新築                        | 昭和 60 年 1 月 | 鉄骨造平屋建 555 m <sup>2</sup> |
| 園地 | 敷地面積 4,975 m <sup>2</sup> |             |                           |
| 定員 | 4 歳 (60 名) 5 歳 (60 名)     |             |                           |

(放課後児童クラブ実施施設)

【第二児童館】

|    |  |
|----|--|
| 開設 | 昭和 55 年 5 月 1 日                                |
| 所在 | 本宮市本宮字花町 33 番地 1                               |
| 園舎 | 新 築 昭和 55 年 3 月 31 日 鉄骨造平屋建 220 m <sup>2</sup> |
| 敷地 | 面積 1,493 m <sup>2</sup>                        |

【もとみや放課後児童クラブ】

|    |                          |
|----|--------------------------|
| 開設 | 平成 11 年 4 月 1 日          |
| 所在 | 本宮市本宮字館ノ越 48 番地 (本宮小学校内) |
| 学区 | 本宮小学校                    |
| 定員 | おおむね 80 名                |

【まゆみ放課後児童クラブ】

|    |                           |
|----|---------------------------|
| 開設 | 平成 11 年 4 月 1 日           |
| 所在 | 本宮市本宮字花町 33 番地 1 (第二児童館内) |
| 学区 | 本宮まゆみ小学校                  |
| 定員 | おおむね 80 名                 |

【五百川放課後児童クラブ】

|    |                           |
|----|---------------------------|
| 開設 | 平成 11 年 4 月 1 日           |
| 所在 | 本宮市荒井字西畑 1 番地 1 (五百川小学校内) |
| 学区 | 五百川小学校                    |
| 定員 | おおむね 80 名                 |

【岩根放課後児童クラブ】

|    |                          |
|----|--------------------------|
| 開設 | 平成 11 年 4 月 1 日          |
| 所在 | 本宮市岩根字下年神 12 番地 (岩根小学校内) |
| 学区 | 岩根小学校                    |
| 定員 | おおむね 80 名                |

### 【和田放課後児童クラブ】

|    |                             |
|----|-----------------------------|
| 開設 | 平成 17 年 4 月 1 日             |
| 所在 | 本宮市和田字久保 171 番地（白沢公民館和田分館内） |
| 学区 | 和田小学校                       |
| 定員 | おおむね 40 名                   |

### 【糠沢放課後児童クラブ】

|    |                            |
|----|----------------------------|
| 開設 | 平成 17 年 4 月 1 日            |
| 所在 | 本宮市糠沢字原 241 番地（白沢公民館糠沢分館内） |
| 学区 | 糠沢小学校                      |
| 定員 | おおむね 40 名                  |

### 【白岩放課後児童クラブ】

|    |                                  |
|----|----------------------------------|
| 開設 | 平成 17 年 4 月 1 日                  |
| 所在 | 本宮市白岩字馬場 296 番地 1（白岩コミュニティセンター内） |
| 学区 | 白岩小学校                            |
| 定員 | おおむね 40 名                        |

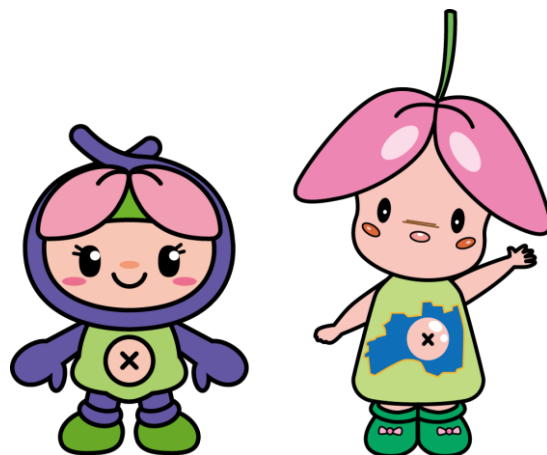

#### 4 社会教育施設・社会体育施設の概要

##### (1) 社会教育施設

###### 【中央公民館】 (2階 勤労青少年ホーム) Tel.24-1930

|                 |   |
|-----------------|---|
| 所 在             | 本宮市本宮字矢来39番地1   |
| 建築面積            | 993.74m <sup>2</sup> (1F:908.07m <sup>2</sup> 2F:903.55m <sup>2</sup> PH:25.84m <sup>2</sup> )<br>(公民館:908.07m <sup>2</sup> 機械室:30.00m <sup>2</sup> ポンプ室:16.00m <sup>2</sup> 物置:19.87m <sup>2</sup> 自転車置場:19.80m <sup>2</sup> ) |
| 構 造             | 鉄筋コンクリート造2階建  |
| 総工費             | 新築 145,827千円  |
| 竣 工             | 新 築 昭和52年6月<br>災害復旧工事 令和3年3月 高圧受電設備の嵩上げ、空調設備のエアコン化  |
| 敷地面積            | 4,381.12m <sup>2</sup>  |
| <b>勤労青少年ホーム</b> |   |
| 建築面積            | 993.74m <sup>2</sup> (1F:908.07m <sup>2</sup> 2F:903.55m <sup>2</sup> PH:25.84m <sup>2</sup> )  |
| 構 造             | 鉄筋コンクリート造2階建  |
| 総工費             | 新築 144,997千円  |
| 竣 工             | 新 築 昭和52年6月<br>災害復旧工事 令和3年3月  |

###### 【青田地区公民館】 Tel.33-2684

|      |  |
|------|--|
| 所 在  | 本宮市青田字行人段14番地1   |
| 建築面積 | 317.35m <sup>2</sup> (公民館:297.91m <sup>2</sup> 倉庫19.44m <sup>2</sup> ) |
| 構 造  | 鉄筋コンクリート造平屋建   |
| 総工費  | 27,150千円   |
| 竣 工  | 昭和50年3月  |
| 敷地面積 | 619.06m <sup>2</sup>   |

###### 【荒井地区公民館】 Tel.33-2012

|      |  |
|------|--|
| 所 在  | 本宮市荒井字茶園5番地  |
| 建築面積 | 381.19m <sup>2</sup> (公民館:361.75m <sup>2</sup> 倉庫19.44m <sup>2</sup> ) |
| 構 造  | 鉄筋コンクリート造平屋建   |
| 総工費  | 34,379千円   |
| 竣 工  | 昭和51年3月  |
| 敷地面積 | 1,226.86m <sup>2</sup>   |

###### 【仁井田地区公民館】 Tel.33-2661

|      |  |
|------|--|
| 所 在  | 本宮市仁井田字寺下15番地  |
| 建築面積 | 379.63m <sup>2</sup> (公民館:360.19m <sup>2</sup> 倉庫19.44m <sup>2</sup> ) |
| 構 造  | 鉄筋コンクリート造平屋建   |
| 総工費  | 34,720千円   |
| 竣 工  | 昭和52年2月  |
| 敷地面積 | 1,571.38m <sup>2</sup>   |

**【高木地区公民館】** Tel33-4580(公衆用) 33-2408(緊急通報用)

|         |                                |
|---------|--------------------------------|
| 所 在     | 本宮市高木字舟場 8 番地 1                |
| 建 築 面 積 | 7 1 0 . 5 0 m <sup>2</sup>     |
| 構 造     | 鉄筋造平屋建                         |
| 総 工 費   | 3 7 8 , 8 0 4 千円               |
| 竣 工     | 平成 3 1 年 4 月                   |
| 敷 地 面 積 | 2 , 9 5 5 . 4 8 m <sup>2</sup> |

**【岩根地区公民館】** Tel39-2111

|         |                                |
|---------|--------------------------------|
| 所 在     | 本宮市岩根字上土渕 6 番地 (岩根農業構造改善センター内) |
| 敷 地 面 積 | 2 , 0 7 9 . 4 4 m <sup>2</sup> |

**【白沢公民館】** Tel44-2350

|           |   |
|-----------|---|
| 所 在       | 本宮市白岩字堤崎 5 0 0 番地   |
| 竣 工       | 昭和 5 3 年 3 月  |
| 建 築 面 積   | 1 , 4 7 5 . 1 8 m <sup>2</sup>  |
| 構 造       | 鉄筋コンクリート造平屋建  |
| 総 工 費     | 2 4 8 , 1 4 1 千円  |
| 国 県 補 助 金 | 4 0 , 0 0 0 千円  |
| 起 債       | 1 5 2 , 6 0 0 千円  |
| 一 般 財 源   | 5 5 , 5 4 1 千円  |
| 増 築       | (大ホール)<br>建築年月日 昭和 6 1 年 1 1 月 3 0 日<br>建築面積 1 9 4 . 4 0 m <sup>2</sup> |

**【白沢公民館和田分館(和田新農業構造改善センター)】** Tel44-3521

|         |                            |
|---------|----------------------------|
| 所 在     | 本宮市和田字久保 1 7 1 番地          |
| 竣 工     | 昭和 5 9 年 3 月               |
| 建 築 面 積 | 4 1 3 . 4 2 m <sup>2</sup> |
| 構 造     | 軽量鉄骨造                      |

**【白沢公民館糠沢分館(糠沢集落センター)】** Tel44-2355

|         |                            |
|---------|----------------------------|
| 所 在     | 本宮市糠沢字原 2 4 1 番地           |
| 竣 工     | 平成 6 年 3 月                 |
| 建 築 面 積 | 4 7 8 . 0 0 m <sup>2</sup> |
| 構 造     | 鉄骨造平屋建                     |

**【白沢公民館白岩分館(白沢産業振興会館)】** Tel44-2092

|         |                            |
|---------|----------------------------|
| 所 在     | 本宮市白岩字関根 7 3 番地 3          |
| 竣 工     | 平成 3 年 3 月                 |
| 建 築 面 積 | 4 5 2 . 2 7 m <sup>2</sup> |
| 構 造     | 鉄骨造平屋建                     |

**【白沢公民館長屋分館（長屋地区住民センター）】** TEL44-2382

|         |              |
|---------|--------------|
| 所 在     | 本宮市長屋字小山34番地 |
| 竣 工     | 昭和58年3月      |
| 建 築 面 積 | 270.79㎡      |
| 構 造     | 木造モルタル造      |

**【白沢公民館稲沢分館（稲沢産業センター）】** TEL44-2007

|         |               |
|---------|---------------|
| 所 在     | 本宮市稲沢字見切田53番地 |
| 竣 工     | 昭和63年4月       |
| 建 築 面 積 | 418.08㎡       |
| 構 造     | 鉄骨造平屋建        |

**【白沢公民館松沢分館（松沢地区コミュニティセンター）】** TEL44-3103

|         |              |
|---------|--------------|
| 所 在     | 本宮市松沢字池平36番地 |
| 竣 工     | 昭和60年3月      |
| 建 築 面 積 | 500.46㎡      |
| 構 造     | 鉄骨造平屋建       |

**【歴史民俗資料館】** TEL33-2546

|         |  |
|---------|--|
| 所 在     | 本宮市本宮字南町裡130番地   |
| 建 築 面 積 | 本館369.49㎡ 別館92.35㎡   |
| 構 造     | 本館：鉄筋コンクリート造2階建 別館：木造モルタル2階建   |
| 総 工 費   | 新築 25,250千円  |
| 竣 工     | 新 築 大正13年<br>災害復旧工事 令和2年6月   |
| 敷 地 面 積 | 1,056.83㎡  |
| 備 考     | 大正13年本宮電気株式会社の社屋として建設、東北配電・東北電力の本宮営業所として利用され、その後昭和54年東北電力より払い下げを受ける。昭和55年6月より資料館として開館した。 |

**【白沢ふれあい文化ホール】** TEL44-3185

|         |                  |
|---------|------------------|
| 所 在     | 本宮市白岩字堤崎494番地44  |
| 竣 工     | 平成元年11月          |
| 建 築 面 積 | 790.00㎡          |
| 構 造     | 鉄筋コンクリート造（一部鉄骨造） |
| 総 工 事 費 | 161,307千円        |



**【サンライズもとみや】 TEL33-2611**

|         |  |
|---------|--|
| 所 在     | 本宮市本宮字矢来 3 9 番地 4  |
| 竣 工     | 新 築 昭和 6 3 年 5 月<br>災害復旧工事 令和 3 年 3 月 観覧席を移動式から固定式へ更新                          |
| 建 築 面 積 | 2 0 4 7 . 7 1 m <sup>2</sup>   |
| 構 造     | 鉄筋コンクリート造 2 階建 (本館 1 9 8 8 . 0 9 m <sup>2</sup> 、物置 5 9 . 6 2 m <sup>2</sup> ) |
| 総 工 事 費 | 9 0 6 , 0 0 0 千円   |
| 備 考     | 収容人数 4 5 6 人   |

**【しらさわカルチャーセンター】 (白沢公民館 TEL44-2350)**

|         |                                |
|---------|--------------------------------|
| 所 在     | 本宮市和田字牛ヶ平 2 7 2 番地 3           |
| 竣 工     | 平成 6 年 2 月                     |
| 建 築 面 積 | 1 , 1 7 2 . 0 9 m <sup>2</sup> |
| 構 造     | 鉄骨造平屋建                         |
| 総 工 事 費 | 3 7 0 , 2 8 5 千円               |
| 備 考     | 収容人数 6 6 3 人                   |

**【しらさわ夢図書館】 TEL44-2112**

|         |                            |
|---------|----------------------------|
| 所 在     | 本宮市白岩字堤崎 5 0 0 番地          |
| 竣 工     | 平成 9 年 3 月                 |
| 建 築 面 積 | 4 8 0 . 5 0 m <sup>2</sup> |
| 構 造     | 鉄筋コンクリート平屋建                |
| 総 工 事 費 | 2 1 8 , 5 6 3 千円           |

**(2) 社会体育施設****【本宮運動公園】** Tel.34-2131 **【生涯学習センター】** Tel.33-2611

|                    |   |
|--------------------|---|
| 所 在                | 本宮市高木字黒作1番地   |
| <b>総合体育館</b>       |   |
| 建築面積               | 4,340.16㎡(延べ面積:5,741.18㎡)<br>(アリーナ:1,702㎡、観客席:896席、身障者用10席)   |
| 構 造                | 鉄筋コンクリート造2階建  |
| 総 工 費              | 2,150,000千円   |
| 竣 工                | 平成5年7月  |
| <b>多目的グラウンド</b>    |   |
| 面 積                | 12,000㎡   |
| <b>庭球場</b>         |   |
| 面 積                | 4,240㎡ (5コート中3コート照明設備あり)  |
| <b>みんなの原っぱ運動広場</b> |   |
| 竣 工                | 令和3年11月   |
| 面 積                | 16,731.3㎡   |
| 施 設 設 備            | ①直線ランニングコース 100m ④ダックアウトシェルター 1基<br>ゴムチップ舗装<br>②平坦なランニングコース400m ⑤水飲み場 1基<br>ゴムチップ舗装<br>③高低差ランニングコース450m ⑥健康遊具 3基<br>クレイ舗装 ⑦夜間照明 11基 |

**【白沢体育館】** Tel.44-4255

|       |                           |
|-------|---------------------------|
| 所 在   | 本宮市白岩字堤崎318番地の1           |
| 竣 工   | 平成2年10月                   |
| 建築面積  | 3,865.45㎡(アリーナ:1,612.80㎡) |
| 構 造   | 鉄筋コンクリート造                 |
| 総 工 費 | 709,902千円                 |
| 国庫補助金 | 40,000千円                  |

**【荒井体育館】**

|       |                               |
|-------|-------------------------------|
| 所 在   | 本宮市荒井字茶園5番地                   |
| 建築面積  | 645.61㎡(1F:571.20㎡ 2F:74.41㎡) |
| 構 造   | 鉄骨造平屋建                        |
| 総 工 費 | 新築 56,198千円                   |
| 竣 工   | 新 築 昭和55年12月<br>耐震補強改修 令和3年3月 |

**【仁井田体育館】**

|       |                               |
|-------|-------------------------------|
| 所 在   | 本宮市仁井田字寺下15番地                 |
| 建築面積  | 645.61㎡(1F:571.20㎡ 2F:74.41㎡) |
| 構 造   | 鉄骨造平屋建                        |
| 総 工 費 | 新築 51,790千円                   |
| 竣 工   | 新 築 昭和55年12月<br>耐震補強改修 令和3年3月 |

**【長屋体育館】**

|      |               |
|------|---------------|
| 所 在  | 本宮市長屋字小山34番地1 |
| 建築面積 | 664.50㎡       |
| 構造   | 鉄骨造平屋建        |
| 竣工   | 昭和62年1月       |

**【稲沢体育館】**

|      |               |
|------|---------------|
| 所 在  | 本宮市稲沢字見切田55番地 |
| 建築面積 | 709.00㎡       |
| 構造   | 鉄骨造平屋建        |
| 竣工   | 平成4年3月        |

**【白沢運動場】**

|          |                     |
|----------|---------------------|
| 所 在      | 本宮市白岩字堤崎494番地44     |
| 竣工       | 昭和48年11月            |
| 面積       | 24,000㎡             |
| 改修年月日    | 平成7年3月30日（陸上専用競技場へ） |
| 白沢運動場管理棟 |                     |
| 所 在      | 本宮市白岩字堤崎494番地44     |
| 竣工       | 昭和48年11月            |
| 面積       | 209.35㎡             |
| 改修年月日    | 平成13年8月             |

**【神座運動場】**

|     |             |
|-----|-------------|
| 所 在 | 本宮市関下字東原7番地 |
| 面積  | 13,639㎡     |
| 総工費 | 34,977千円    |
| 竣工  | 昭和58年10月    |

**【青田運動場】**

|     |               |
|-----|---------------|
| 所 在 | 本宮市青田字来ノ池55番地 |
| 面積  | 13,438㎡       |

**【荒井運動場】**

|     |             |
|-----|-------------|
| 所 在 | 本宮市荒井字茶園5番地 |
| 面積  | 15,025㎡     |

**【仁井田運動場】**

|     |               |
|-----|---------------|
| 所 在 | 本宮市仁井田字寺下15番地 |
| 面積  | 9,094㎡        |

**【和木沢運動場】**

|     |                 |
|-----|-----------------|
| 所 在 | 本宮市和田字大木内93番地イ号 |
| 竣工  | 昭和62年3月         |
| 面積  | 6,647.35㎡       |

**【長屋みややま運動場】**

|     |                                |
|-----|--------------------------------|
| 所 在 | 本宮市長屋字宮山 2 1 番地 5              |
| 竣 工 | 平成 7 年 3 月                     |
| 面 積 | 1 4, 2 2 2. 0 0 m <sup>2</sup> |

**【稲沢運動場】**

|     |                                |
|-----|--------------------------------|
| 所 在 | 本宮市稲沢字五百田 4 3 番地               |
| 竣 工 | 昭和 6 3 年 1 1 月                 |
| 面 積 | 1 0, 2 6 9. 0 0 m <sup>2</sup> |

**【松沢運動場】**

|     |                              |
|-----|------------------------------|
| 所 在 | 本宮市松沢字宮前 3 5 番地 1            |
| 竣 工 | 昭和 5 7 年 7 月                 |
| 面 積 | 6, 4 0 0. 0 0 m <sup>2</sup> |

**【しらさわグリーンパーク】 Tel.44-4555**

|              |  |
|--------------|--|
| 所 在          | 本宮市糠沢字石神 6 1 番地  |
| 竣 工          | 平成 6 年 6 月 (グリーンパーク野球場)<br>平成 6 年 8 月 (夜間照明)                   |
| 面 積          | 2 8, 0 0 0 m <sup>2</sup> (グラウンド面積 1 3, 7 7 0 m <sup>2</sup> ) |
| 総 工 事 費      | 1, 6 3 3, 6 8 8 千円   |
| 両 翼          | 1 0 0 m  |
| 中 堅          | 1 2 2 m  |
| 収 容 人 数      | 内野スタンド (椅子席) 2, 4 7 4 名<br>外野スタンド及び内野補助スタンド (芝席) 1, 3 7 6 名    |
| <b>多目的広場</b> |  |
| 竣 工          | 平成 6 年 6 月 (グリーンパークサッカー場)                                      |
| 面 積          | サッカー場 1 面 (1 0 5 m×6 8 m)                                      |
| 改修年月日        | 平成 1 6 年 8 月 (芝地コート)   |

**【白沢野球場】**

|     |   |
|-----|---|
| 所 在 | 本宮市糠沢字五味内 2 3 0 番地                        |
| 竣 工 | 昭和 5 5 年 3 月 (野球場)<br>昭和 5 9 年 3 月 (夜間照明) |
| 面 積 | 8, 6 2 5 m <sup>2</sup>                   |

**【市民プール】 Tel.34-3003**

|         |   |
|---------|---|
| 所 在     | 本宮市本宮字舞台 3 6 番地   |
| 竣 工     | 平成 9 年 3 月  |
| 敷 地 面 積 | 7, 3 4 4. 7 9 m <sup>2</sup> (スポーツ広場全体 12, 222. 00 m <sup>2</sup> )   |
| 建 築 面 積 | 2, 1 6 4. 8 6 m <sup>2</sup> (床面積 1, 893. 01 m <sup>2</sup> )   |
| 施 設 設 備 | 競技プール 25×6コース (水深120cm~125cm)<br>幼児プール 80. 6 m <sup>2</sup> (水深40cm~50cm)<br>ウォータースライダー (H=3. 7m L=37. 7m)<br>採暖室 (60℃~100℃ 遠赤外線) |
| 総 工 費   | 1, 1 6 2, 7 9 3 千円  |

**【白沢B&G海洋センター】 TEL44-3318**

|       |                               |
|-------|-------------------------------|
| 所 在   | 本宮市白岩字堤崎318番地1                |
| 竣 工   | 平成2年5月                        |
| 改修年月日 | 平成14年3月27日（缶体塗装、更衣室・シャワー室の修理） |
| 面 積   | 152.14㎡（6コース）                 |

**【白沢庭球場】（白沢公民館 TEL44-2350）**

|       |                                      |
|-------|--------------------------------------|
| 所 在   | 本宮市白岩字堤崎458番地1                       |
| 竣 工   | 昭和61年3月（全天候型テニスコート）<br>昭和61年8月（夜間照明） |
| 改修年月日 | 平成16年7月（人工芝 オムニコート）                  |
| 面 積   | 2,5083.7㎡（4コート）                      |

**【白沢柔剣道場】（白沢公民館 TEL44-2350）**

|     |                   |
|-----|-------------------|
| 所 在 | 本宮市白岩字柳内835番地2    |
| 竣 工 | 平成7年3月            |
| 面 積 | 650.7㎡（競技場面積459㎡） |

**【白沢シルバースポーツセンター】（白沢公民館 TEL44-2350）**

|       |                    |
|-------|--------------------|
| 所 在   | 本宮市和田字牛ヶ平268番地3    |
| 竣 工   | 平成11年7月（鉄骨平屋建）     |
| 移管年月日 | 平成13年4月1日（教育委員会管理） |
| 面 積   | 650.7㎡（競技場面積459㎡）  |
| 総工事費  | 55,456千円           |

**【子ども屋外プール】**

|      |  |
|------|--|
| 所 在  | 本宮市本宮字舞台1番地  |
| 敷地面積 | 1,834.28㎡  |
| 建築面積 | 589.86㎡  |
| 施設設備 | 高学年プール 25m×6コース（水深110cm～130cm）<br>低学年プール 12m×5m（水深60cm～65cm）<br>幼児プール 6m×5m（水深40cm～45cm） |
| 竣 工  | 平成27年3月  |

**【屋内運動場（愛称：まゆみアリーナ）】（生涯学習センター TEL33-2611）**

|       |   |
|-------|---|
| 所 在   | 本宮市関下字東原5番地1                                    |
| 竣工年月日 | 平成28年9月   |
| 延床面積  | 1,382.76㎡                                       |
| 建築面積  | 1,453.94㎡                                       |
| 施設設備  | 砂入り人工芝<br>防球ネットを蚊帳状に設置<br>フットサルコート2面、テニスコート2面 等 |
| 総工費   | 651,734千円                                       |

**【コミュニティ交流広場パークゴルフ場】（生涯学習センター TEL33-2611）**

|       |   |
|-------|---|
| 所 在   | 本宮市高木字長瀬地内  |
| 竣工年月日 | 平成29年6月   |
| 敷地面積  | 5,694.2㎡（うちパークゴルフ場4,005.4㎡）                         |
| 施設設備  | 9ホール（総延長378m）<br>管理棟（管理室、男女トイレ、倉庫）<br>貸出用具（クラブ、ボール） |
| 総工費   | 67,359千円  |

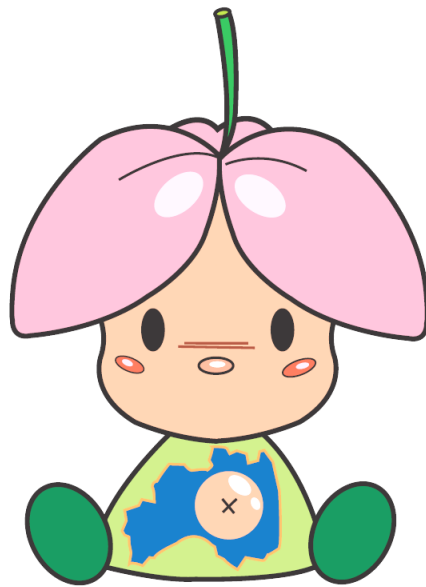

本宮市イメージキャラクター まゆみちゃん

令和4年9月発行

発行：本宮市教育委員会

〒969-1192

福島県本宮市本宮字万世212番地

TEL 0243-24-5441

FAX 0243-34-3138